滿洲報

(第三種郵便物認可大正十一年七月廿四日) 發行人 西片朝三 編輯人 金念曾 印刷人 金慕韓

昭和三年二月二十日

(本報價目) 每份現大洋五分 每月現大洋一圓一角 三個月現大洋三圓二角 六個月現大洋六圓二角 全年現大洋十二圓 郵費先惠郵票不收 (廣告刊費) 一行十四字起碼 實列一日每行現大洋一圓 特別及長期者另議

大連市山縣通一四二番地 中日合辦 發行所 滿洲報社 電話 (編輯部(長)七五一三番 經理部 四〇三四番) 振替貯金口座(大連)三五一三番

時評

張漢卿主張教育 (善亭)

◇有文事者、必有武備、有武備者、亦不可忘文事、張漢卿在昆大演說、吐屬文雅、娓娓動聽、不意赳赳武夫、竟能脫戎衣而高談教育、殆亦有武備者不忘文事者乎

◇其忠告俊萃、及各教職員、所言各節、均屬老生常談、教育界人、類能言之、不必為漢卿誉、亦不足為吾人喜也、惟其對記者所言、以為現在大局、究非戰爭所能解決、本人主張、人不犯我、我不犯人云云、此寥々數語、發自軍人之口、誠世界和平之一線曙光也

◇漢卿此言 雖係軍閥人心、邀名沽譽、異日未必作到、然而言為心聲、有是言即必有是心、詩不云乎、心乎愛矣、遐不謂矣、中心藏之、何日忘之 必有是心、始發是言、既發是言、異日之作到作不到、暫不必計較也

◇漢卿果能隨時、幾諫乃父、罷戰雄飛、暫甘雌伏、化干戈為玉帛、本人不犯我、我不犯人之宗旨、調回伐晉之師旅、停止攻豫之戰爭、軍閥之氣習、可去則去之、三民之主義、可採則採之、南北統一、共享昇平 豈非吾民之無量幸福耶

◇夫今日之世界、一迷信武力之世界也 吳佩孚武力統一之妄想、已歸失敗、姑無論矣 即素抱三民主義之黨國 頻年北伐、何莫非迷信武力為萬能者耶

◇下此則搗亂份子、如共產黨、大刀會、紅槍會、嗜殺不遂、即明搶明奪、其行為與胡匪、有何區別、昔太王之去邠也、曰、我不忍以養人者害人、今彼等名為救國、名為濟民、其實殃民、孰非迷信武力萬能、始陷於此危境耶

◇今漢卿既知現在大局、非戰爭所能解決、然則將何以解決大局乎、夫亦在乎教育而已矣、果能擴充教育、使所產出之人才、均能自謀生活、不致挺而走險、迨至一般新人才出世、大亂之世界、何難一變而為太平之世界耶

馮軍趨濟南 奉軍急援魯

蔣馮在鄭決兩路進攻 (十九日北京專電)

馮軍剋集大名近逼進攻濟南德州方面時 即使劉鎮華軍為先驅由濟寧攻鉅野漸次取魯因此京漢奉軍一部調往津浦 一方蔣介石現在鄭州與馮玉祥密議大事馮蔣近聯合進攻津浦京漢兩線

刀匪焚燒警察署 (十九日奉天專電)

據某方消息輝南豪江兩縣境除樹河子發現自稱大刀會之一隊焚燒輝南警察署搶去槍械六枝官方現正急編討伐隊中

日船員被救出矣 (十九日青島專電)

被海賊襲擊之海通丸十三日在海州附近被南軍救助船員四名現收容於日本第九驅逐艦隊町田司令指揮之桑樹椿三艦十六日夜安抵青島矣

外部電令調查日俄漁約 (十九日北京專電)

外部以為在莫斯科簽字之日俄漁業協定中倘有關於黑龍江中國領海內漁業之條項則侵犯中國之主權故電令駐俄代使鄭延禧調查云

英國油船坐礁

英國送油船烏里亞那號十七日在本地瑪嘰河岸坐礁大破船員四十名幸未葬身魚腹 (十九日里哇浦爾電)

飛機空中相撞

十七日抵本地之英國陸軍飛機在空中與他機衝突駕駛員即死一名機關士二名負重傷 (十九日彿克斯頓電)

飛行家將由桑港飛往東京

十七日已抵紐約之法蘭西世界一週飛行家魯布利哥斯多兩氏近又準備由舊金山飛往東京間本星期內可抵舊金山云 (十九日舊金山電)

國際聯盟近事

捷克斯拉夫外務長官貝奈秀博士為出席國際聯盟保障委員會已於十七日出發矣又與大利首相蔡伯爾博士勸告聯盟當局請將國際聯盟本部移往奧京維也納云 (十九日布拉谷電)

懸賞募集紀念燈塔圖案

前在智利所開之第五回全美會議理事會為記念哥倫布之發見美國新大陸決議在得密干共和國之桑多得民哥建設記念燈臺燈臺之設計為以五六千元之賞金募集世界各國之建築家書案日本外務省已接到松手駐美大使之此項電報矣 (十九日東京專電)

真是怪人怪事

減妾十四名以節省經費 一女字八人擇婿之妙法

蓄妾大家之張宗昌近以兵馬倥傯為節減經費將其三十五人妾中淘汰十四名被棄者每人或受二千元五千元之津貼不等最稀奇者彼有女公子一人而許字八人張不能以女任八人共之故擬抽籤決定之嗣經自稱有婿資格之美男子等反對遂取消此議近將又築臺閣使該八人排列任乃女自由選擇決定之云 (十九日天津專電)

各路軍事在調遣中 大戰開幕尚有待

奉攻晉北形勢一緩 蔣馮閻合作程度萬難揣測

北京特訊、各路軍事、日來逐漸緊張、軍隊已到磨拳擦掌之時代、惟奉方幹部人物、態度極為鎮靜、大有談笑靡敵之概、以形勢而論、自然晉北將先進攻 但十六日所聞、則奉方猶希望晉閻萬一覺悟、以便和平解決、故命繁峙雁門兩處、仍取嚴陣以待之勢、張作相有電到京、已到渾源不日即赴下射村、湯玉麟尙在大同、一二日、當可赴應縣、鄭澤生尚須一度赴神池、調度該部、昨傳晉北戰事即將發動者、據今日所聞、又已畧有變更、京漢前線、暫時嚴密防守、張學良楊宇霆到保後、張留保定、楊須親赴邯鄲磁州視察、須俟楊視察後、方能決定戰畧、張楊本定十六午四時行、因與俊陞于學忠來京、有所商談、行期展至十六日晚、于部原擬調至京漢線、充任磁州大名間之聯絡戰線、茲聞、此間因馮部南方以方振武、陳調元兩大部集中隴海路、有窺伺濟寧之意、于部或開往大名東南、策應直南魯西兩方、亦未可知、其此事似可決之於十六日晚、蓋蔣馮對外宣傳、現係側重大名一路、而按之事實、恐未必完全如此也、因此津浦路線、亦或有變更、原以孫軍全主持者、現改為孫軍任中路、以方永昌張宗輔任東路、陳國瑞王棟任西路、總之、軍事朝夕萬變、日日有新消息耳、同時據交通界訊、京綏路機車、現集中南口、京漢路機車、集中長辛店、現逐日分向前線運輸軍需、前日有軍火兩車、由豐台轉京漢、並聞關外有黑軍騎兵約一師、日內亦將運至京漢路、故戰期愈延宕、三四方面之軍事預備、當愈完善云

綜合所接各方報告、南北兩軍之軍事當局、此數日內、倘在調遣軍隊、與協商戰畧之中、奉方對於晉北一路、趁此春暖、苟臨精銳、分攻雁門、繁峙、以搗太原之背、本操勝算、但晉南直、西京漢沿線、直晉接壤、犬牙相錯、如與晉北同時動作、則必須兼顧、非計之得、是以孫傳芳對人談話、猶謂奉晉妥協、不過時間問題、察奉幹部之意見、對閻之被馮玉祥利用、拉入戰渦、迄今猶深惜之、閻如覺悟、奉方自不吝與之言和、而移兵西指、專力對馮、馮在豫環境惡劣、餉械兩缺、即使豫將領以馮一時不能實現、而長此拖延、馮部將自崩、屆期奉軍乘間長驅、汴鄭自可不血刃而下、但閻錫山對奉之好意的考慮、此實為北方決戰前以之一大關鍵也、連日、本報迭載晉北戰事、行將發動、而迄未發動者、意或威德兼施以促晉閻之覺悟歟、但個中旨趣、要難揣測、至於京漢津浦兩路、奉直沿軍、早有準備、馮黨兩軍、來則痛擊、且鐵路運輸便利、奉魯軍火充實、大可無憂、惟直南、魯西、魯東、遍地會匪、時被馮黨兩軍所利用、陷碍軍事之發展、彙之、會匪等出沒無定、聚散無常、勦則不勝其勦、撫亦不勝其撫、此亦問題中之問題也、然對方馮黨內部間固尤多、蔣馮之結合、據一般推測不過利用一種確定的北伐之目標、移轉其內部各將領之視線、使集中於一種確定的北伐之目標上、庶乎近則得以暫保解體之危運、假以時日、再徐徐企圖團結力之延長與鞏固、北伐云胡哉、茲據上海十五日訊、前在第四次會議開會之初、武漢派曾有電到寧、詰問蔣介石令需系通共委員之出席理由、內並對李烈鈞有攻擊之語、此電、被蔣所展、外間始有知者、由此觀測、蔣之此際赴豫晤馮玉祥、其個中原因十之八九、定為對桂系定策、蓋夏斗寅、賀耀祖兩人、本對湘鄂懷有野心、今蔣令賀同行、尤可推想、吾人嘗能了解蔣馮之開封會議、即自抽象的言之、亦不止僅僅限於討論北伐兩字、北伐以外、大有文章、又據上海訊、徐訊、馮玉祥在孝義派石敬亭至徐、與蔣介石晤商、又訊、蔣馮(十五)日、赴汴由是電觀之、則蔣馮迄今尙未謀面、何來開封會議、日前、盛傳閻錫山接蔣電召、赴鄭會議、迅今並無下文、則尤屬子虛、總之、蔣閻蔣、雖同立在一個青白旗下、然蔣馮間合作之程度、是否己經及格、闕間一致的行動、是否可以肯定、是皆須有待於事實的證明、此時萬難揣臆、魯省戰局據濟南電云、關於山東方面南北軍之布置、據確實消息、濟方寧面、北軍之第一線在城、金鄉魚台間、由楊清臣之第二十三軍劉志陸之第十三軍擔任、第十三軍司令部設在鉅野、該方面戰線、概形平穩、已向德州移動、濟寧現留有袁家驥之第十二師、與第百七旅、又濟寧方面、已由孫傳芳之軍隊擔任、該軍已遂次向兗州集中、其先鋒、已於十三日到濟寧、孫軍之向濟寧方面移動、專為對馮軍作戰之關係、孫軍從來分散於德州、台兒莊間、其軍隊在北軍中素質聰敏良好、故集中濟寧方面、以當馮軍、台兒莊孫軍撤退後、由魯軍第二十五軍填防、該軍現在準備移動中、台兒莊方面之南軍大部分、已向徐州撤退、目下前面僅留小數部隊、可知黨軍北進、並未積極、某報所載、殊不確實、但馮玉祥實力究竟如何、姑就北京消息、據最近親觀察馮玉祥軍實狀之某要人談、(但為至十日左右之實狀)馮軍自大名南二十華里地點、向磁州一帶集中、準備總攻擊、方振武軍合岳維峻軍一部編為攻魯軍、由岳充總司令、該軍正向歸德曹州方面移動、馮軍及攻魯軍之準備安帖、須在本月二十日前後、馮軍作戰目標、係調其主力於京漢方面、以攻取石家莊、馮岳關係、外間雖有種々風評、刻下何不見有大隔閡、又西北軍之總勢力雖不明確、綜合觀之、馮直轄兵力近十萬 方軍二三萬合其他客軍、及異種部隊、稱有八萬內外、至軍隊之實情、馮直轄部隊、規律森嚴、被服給養、亦尙充實、士氣盛旺、其他客軍、則素質甚惡劣、然馮軍既具十萬之實力、亦殊不可悔、奉軍目下出於積極總攻擊、非先與晉軍及寧軍成立真摯聯絡不可、次就西北軍之、給養狀態觀之、直轄部隊給養良好、上自軍長下至兵卒軍服糧食、皆由官給、上下一律、無有差別、飲食、玉祥本身完全兵卒相同、軍隊間之區別、只於胸部、縫小布條、顯明書寫其階級、至於月餉、尤為有限、旅長八元、軍長十元左右、兵卒三元、此為實在情形、故馮直轄部隊、倘無不平之鳴、其他部隊 因供給非常惡劣 不平之聲浪、日高一日、然方振武既為馮所維致、而與馮採共同行動、其軍隊之素質、與供給尙良好、馮部之貧困、可謂已達極點、不過馮玉祥籠絡軍隊之手腕、確乎不可輕侮、而非馮軍之果不可輕侮也

荷蘭海岸英船坐礁

英輪松嶌號十七日在荷蘭西海岸伊密高興之近海坐礁船體兩斷然全體船員已被救助云 (十九日亞摩斯德發電)

張定璠發展大上海計畫 與何應欽接近

上海十四日通訊、張定璠打消辭滬市長意、謂一月內將有大發展上海計劃、呈府請核、張現與何應欽頗接近

又上海訊、白崇禧益催促粵境軍隊北進、與武漢軍通聯、據觀察者推測白俟通粵路線聯絡後、必將暫回武漢、其對蔣攻擊之步驟或於該時開始亦不可知、極可惹人注目

蔣介石與白崇禧

蔣特託譚潘二人赴漢疏通 白對李宗仁及寧府之表示

北京特訊、蔣介石與白崇禧、始終不睦、當寧執監大會閉幕後、漢粵汴晉四處、將設政治分會此為一般人預想、不致在何離題、乃白崇禧因湘省既經克復、實力又大加擴充、極力主張湘鄂境內之事、非寧方所應過問、其意即對於武漢組織政治分會一事 表示反對、此實為介石所感最為棘手者、因白崇禧態度倔強 一時難望就範、寧漢兩方、竟成對抗之勢、一旦決裂 長江流域、難免再見烽火、據京中外交團消息蔣介石白崇禧、始終用懷柔手段派員疏通、李宗仁受蔣之囑、赴擬長沙晤白氏、乃先期電商之結果、白崇禧請李不必與聞此事、李赴長沙之行、因是作罷、嗣後白崇禧進駐衡州、電寧方之譚延闓李烈鈞等、謂黨國大事、非一二首領所能專意執行云云、其字裡行間、即反對蔣介石以總司令資格、實行獨裁制也、此時蔣尙往寧、譚延闓以白氏來電示蔣、商談結果、由譚氏即日赴鄂、電約白崇禧在武漢會晤、又因寧方要人潘宜之、與白氏感情甚篤、蔣特請潘、偕譚氏同行、接洽一切要事、譚氏定內日起程、此行任務、完全為調停寧漢兩派之糾葛、換言之、即疏通蔣介石白崇禧二人之意見、據某使館得訊曰崇禧迎譚氏赴漢、但對於武漢政治分會主席、並無推薦譚氏之表示、蓋白氏目下、係實行湘鄂門羅主義、武漢政治分會之主席或將由白氏兼任云

大連哈爾濱自動車旅行

駐哈得斯巴尼亞副領事哥列霞利用三星期之公休決以其曾經乘用一年之捷克斯洛巴恰之斯列猶達汽車會社之四人乘汽車六日間走破哈爾濱大連間五百二英里之路程近將由哈首途運轉手為飛行家特哥爾斯基云

赤軍殺人怪條例

粵中海豐蘇維埃政府所頒布 烹食人肉之駭聞

汕頭通信、粵省海豐陸豐淪於赤軍手中、已三月矣、曩者粵局內部發生戰亂、政府無暇顧及、以致赤禍滋蔓、危及廣東全省、現時海豐陸豐與潮汕交通斷絕、郵政海關停歇、各地商店鄉村、變成瓦礫之場、難民潛逃來潮汕者、不可勝計、所談赤軍殘暴事蹟、令人聞之酸鼻、記者見一海豐富豪、蓬頭跣足、行馬路上、記者認係故人、乃停步慰問、并詢該地情況、據云、海豐蘇維埃政府近來新頒一個殺人條例(一)盲目者殺(二)跛足者殺(三)墟輿者殺(四)和尙者殺(五)食長齋者殺(六)做媒妁者殺(七)做經紀者殺(八)扶亂者殺(九)做巫者殺(十)食洋煙者殺(十一)賭博者殺(十二)飲酒者殺(十三)為族長者殺(十四)做娼妓者殺(十五)代人做契據者殺(十六)瘋癲者殺(十七)收租者殺(十八)遞租界者殺(十九)討情者殺(二十)還債者殺(二十一)放蕩閒遊者殺(二十二)前清有功名者殺(二十三)做糧房差役者殺(廿四)在前當做官者殺(廿五)買辦偕級辦洋人事者殺(廿六)大中小地主者殺、凡做蘇維埃委員、必殺其最親之人為贄見入黨禮、表示只知有黨、不知有家、近來海豐共黨每日屠殺、或將活人吊在樑上、置鑊於下、將活人之肉、一塊一塊割下、烹而食之、每攻陷一鄉村、即開祝捷大會一次、開會時搭臺十餘座、或演說、或演戲、或跳舞、臺上爲際週圍懸人首級、以慶武功、間有委員出入、手提三五人頭作妝飾品、誇耀於同黨之前、自詡為革命健將、各家男女、自十歲至二十歲者、編為童子軍、二十歲至三十歲者、編為衝鋒隊、三十歲至四十歲者、則編為赤衛軍、從前海豐農民自衛軍學校畢業生一概甄達、盡充各鄉村蘇維埃政府委員、海豐女子一概強逼入婦女解放協會、童養媳及妙齡女子編為女宣傳隊、由蘇維埃製定講演文、令女子熟讀、每日下鄉宣傳赤化、中年女子亦編為女赤衛軍、數之荷槍、當赤軍開始殺人之時、行刑地點、多在大路或公地舉行、近來在小街巷中、亦可隨便斬殺、尸骸遍地、腥氣觸鼻欲嘔、家家要派殺抽餉、以充軍實、一有戰役、臨陣不准退縮據赤軍腰間懸大斫刀一面、所至之處、焚掠搶殺、大小私仇、可以自由報復、故海豐陸豐兩縣之民除被殺外、多半逃散、但逃亡亦非易事、到處路口、有赤軍設站盤查、須夜行晝伏、攀嶺山越、或舟浮海中、方能逃出云云

汕頭近來日有難民到汕請願、如惠來百玲鄉難民、普寧各鄉代表均於日昨列隊同守備司令部總指揮部謀乞兵、海陸豐已矣、赤禍覓移到普寧惠來、潮汕居民大為震動、據聞共黨首領彭湃、近來招集張黃在廣州叛變之教導團、合從前賀葉殘部、約有三千人、槍械犀利、各縣赤手空拳人民不能與之對抗、共黨巢穴共有三個、一在紫金之砲仔圩、一在陸豐之石碣石溪、一在海豐小溪洞陽交界之岩石、一在海豐紫金惠之埔仔、海陸豐難民連日在廣州請願、普寧惠來之難民則在汕頭乞師、當局以無兵撥派、僅口頭慰籍而已、昨日東路總指揮蔣銘樞凱旋回汕、陳濟棠部日內亦可從梅縣開到汕頭、或者將分兵剿辦歟

何健乘勝攻鄂西

程潛自保平岳不救魯滌平

漢口特訊、西征軍分四派、白崇禧夏威屬桂派、魯滌平陳嘉祐屬譚派、向成傑屬蔣派、程潛胡宗鐸屬中立派 最近各派間暗潮漸起、二十四日湘軍何健部之周磐陶廣劉建緒三師、夾攻公安、魯部唐子沐周朝武等軍敗退沙市、何擬乘勝進攻鄂邊、令門炳岳何宣危宿鍾各師、協同葉開鑫軍扼守湘鄉寶慶寧鄉益陽常德、防阻第六軍出動、然程潛對魯軍敗退亦決自保岳州平江方面不為援救

張楊準備出京 忽又未克成行

北京特訊、張學良、楊宇霆兩軍團長、本預定十五日民大宴會後即同車出京赴保兩氏專車、已於十四日、由京奉車站、轉開站第七股道、升火待發、茲據某軍事機關消息、張學良、楊宇霆、現因蔣馮會面 大局必有變動、為求應付起見、須與幹部計議一切、然後出京、故截至本晚八時前 車站方面、尙無張楊出京之訊、據一般之觀察、十六日定可成行云 姑置之、北京消息、張學良 楊宇霆、本擬十五日出京 但現已決定十六日同車赴保後因尙有須行料理之事、故稍延緩 西站專車、業已備妥、又聞、張楊赴保之後、並擬親往京漢線之定州、石家莊、順德、沙河、磁州一帶、視察軍隊、但策畧似無急取積極之勢、將先佈鞏固防線以待、蓋以豫局內部、頗極複雜、將靜待其變化、再謀應付也、晉北軍事發動時 則正太及龍泉關各地、亦自不能不同時動作、以資牽制故在最近時間以內對晉軍事如何進展實有可注意之價値

京津玩具蒐集展覽會

三越吳服店因改良玩具補助兒童教育起見特由北京方面蒐集各種玩具最為美術之物是藥製人形可以為各種風俗之參考又其他部類中如風俗類刀槍類紙製玩具類泥磚玩具類均係大連罕見之物定於二十日開展覽會先覩為快盍往觀乎

黑龍江呼海鐵路工程局招標承包綏海段木製便橋工程廣告

本路現擬招標承包綏化海倫間木製便橋工程計分兩次投標其領標開標開工日期分列於下

第一標 便橋工程自綏化站至一百七十公里
領標日期 二月十日至二月二十四日
開標日期 二月二十五日
開工日期 三月一日

第二標 便橋工程自一百七十公里至海倫站
領標日期 三月十日至三月十九日
開標日期 三月二十日
開工日期 四月一日

如願承包上項便橋工程者可於上列規定期內隨帶藍圖費大洋十元到本局工程科領取藍圖說明書投標章程標單詳細估價照章投標到期當衆開標無論得標與否藍圖費概不發還特此廣告

黑龍江呼海鐵路工程局招標承包綏海段路基土方工程廣告

本路現擬招標承包綏化海倫間路基土方工程計分兩次投標其領標開標開工日期分列於下

第一標 路基土方自綏化站至一百七十公里
領標日期 二月十日至二月二十九日
開標日期 三月一日
開工日期 四月十五日

第二標 路基土方自一百七十公里至海倫站
領標日期 三月十日至三月十九日
開標日期 三月二十日
開工日期 五月一日

如願承包上項土方工程者可於上列規定期內隨帶藍圖費大洋拾元到本局工程科領取藍圖投標章程土工說明書標單並須親往實地調查照章投標到期當衆開標無論取錄與否藍圖費概不發還特此廣告

吉海鐵路工程局填挖路基土方工程招標廣告

本局第五第六第七第八第九各段填挖路基土方工程共長一百公里約合華里一百七十餘里茲擬分別定期招標凡中國商民具有確實資本曾在他路包工具有經驗欲承包此項工程者可即來吉垣本局領取標單圖表水平單及包工章程等件前往擬包工段沿看工程分別投標但領取每一段圖表標單等應交工本費吉大洋五元無論得標與否概不發還茲將規定各段領取標單及開標日期分別於左

計開

第九第八第七段均定於陽曆二月二十日起領取標單第九段於三月十二日正午在本局當衆開標第八段於三月十四日正午在本局當衆開標第七段於三月十六日正午在本局當衆開標

第六第五段均定於陽曆二月二十七日起領取標單第六段於三月二十六日正午在本局當衆開標第五段於三月二十八日正午在本局當衆開標

吉海鐵路工程局標購洋釘等項廣告

本局現擬標購五分洋釘二打五分鐵籠三百磅六分方戒子六萬個六分六吋螺絲頭三萬個六分螺絲母三萬個椿架絞車十六全副四分二吋四分扁鐵六噸四分三吋扁鐵十七噸定於民國十七年二月二十一日上午十二時在吉垣本局開標有欲承辦者希將標函在開標前一日照章填具連同押款送投本局以便屆期開標簡章說明書函索即寄惟須交足工本費現大洋三元除佈告外特此廣告

東省特區第七中學校啓事

本校係新成立設於長春二道溝定於二月二十五日(舊曆二月初五日)招考初中新生不分省縣界一律收容外國語課程因特區需用俄文人才除英文班外並設俄文班學宿雜費保證金均免收限高小畢業或同等學力者為合格簡章函索即寄

大連山東同鄉會通啓

敬啓者直魯難民自去春至今由大連經過者不下七十餘萬人刻下仍源源而來其困苦顛連之狀屢載報端勿庸多瀆茲以臨時難民救濟局於客歲九月底實行截止敝會仍向滿鐵會社三次請願復蒙該社慨允准照前減免車票更展期六個月以今年三月底為限惟此數月之需款孔亟除演義務戲收入萬元暫資接濟外仍乞四方仁人樂善君子慨解義囊破格捐助俾此遍野哀鴻脫離窮途之苦早達謀生之地實惟功德無量敝會同人無任公懇之至

收款處 本會救濟部

後援者 泰東日報社 關東報社 滿洲報社

大連

沙河口市場增築費及 批賣市場建設費 特委會通過市理事者甚欣悅

市會第十回市議特別委員會、於十八日午後四時、在該所會議室開催會議、出席者有加茂小野奥平高捲、中松龜井中島副島竹田及杉野市長小數賀助役小泊庶務大久保財務有倉社會江口衛生各課長關收入役等、屆時皆至、其會議之事項如左、

一般會計之歲出、以第十九欵雜支出、續行審議

第一項爲市稅過納者之還分費第二項爲過年度之支出、仍照原案通過、第三項爲交付金已付之參事會修正、其案已決、第四項招魂祭費之二千五百圓結果議定減去五百圓、以二千圓爲限、第五項時報費七百圓第六項退職給與金二千五百圓照原案通過

第七欵爲雜出費、其第一目爲接待費、四千圓、爲舉行日法國際競技之故、於原案之外、更增加三千圓、結果爲六千圓、各委員一致贊成、會議通過

第二目交際費六千圓、第三目入營祝賀會費五百圓、第四目表彰費五百圓、第五目雜出一千五百圓。第八項體育獎勵費三千二百圓、以上各項、皆決定通過

第二十欵預備費一萬圓、此次亦議決實行、由此一般會計歲出之審議終了、至該日午後五時休息二十分、再續行會議、歲出臨時部、各相討論、彼此質問、至六時開始晚餐、休息一時間、至七時又繼續開會

第一欵營繕費、第一項第一目屠獸場之增築費兩萬四千八百五十九圓、照原案通過、第二項關於衛生、諸設備費建築揮發油、倉庫一戶費地六坪改爲二戶六坪、每坪之單價爲一百二十圓、減爲八十圓、共計四百八千元、倉庫改造二十四坪六百圓、原案通過、至於沙河口作業所自働車倉庫一戶、十六坪改爲十二坪、預算一千四百四十元、改爲九百六十圓更有飛彈町撤水給水所及外三處、經參事會修正通過、嶺前屯電車軌道之往來又道費一百圓、決定創除

至於昭和三年度之二大計畫中、第三目爲沙河口市場增築費三萬五千圓、已經大多數之贊同、第四欵批賣市場建築費二萬五千圓經愼重審議之結果、皆一律會議通過、市理事者對之、不勝欣悅更於二月二十日午後二時、再開催特別委員、關於公債費補助費等、將行種種審議云

消防屯所失火 損失三萬餘元 受此教訓愈小心

埠頭消防屯所本部忽然失火、已誌前報、查其失火原因、係爲自働車所使用之揮發油、由自働車漏出、以致失火、而成燎原、該所受此驚悸、亦受許多教訓、今後凡自働車入庫時、無論有多少揮發油、俱須留意不可置於洋火近之地、各警官對此、亦將嚴重取締、該消防屯所此次損失、

久保局長視察 香爐礁方面道路

關東廳久保警務局長於十八日午後午後二時、乘車赴周水子驛、及下車視察香爐礁方面之道路、及民情、所過警官派出所必入而觀察一次、若新設之警官派出所更注意調查、既畢、即向大連方面而來、屆大連時、有大連警察署長水野柳治及飯島沙河口警察署長皆至大連驛迎接、隨行視察

糞便由市直營 包辦契約均廢止

大連市一般商民所有之人糞尿及以外穢物之收、積並其處分方法市當局具種種心力、與以切實研究、爲此於二月十八日午前十時在市役所會議室開催會、當時出席者有關東土木廳課出張所長澤技師滿鐵長谷川土木課長同防疫主任中值博士大連小崗子沙河口三警察署衛生主任大連民政署長代理志賀財務課長代理大連醫師會長辻慶太郎氏及市役所方面杉野市長小數賀助役江口衛生課長等、一律出席、從事議定之要項、大抵已有具體案、今後對此具體案、更開催衛生委員會、將該案提出審議、對於糞池之完成、作爲昭和四年以降之預備案茲將其所議之條項列左

一、大連東部之糞尿、歸市直營事業

搬入北崗子志岐組肥料工場之糞池內、加之以藥水消毒、更加發酵法令之發酵、至於無菌而後已、嗣後以汽車或船舶運之於旅順金州普蘭店方面、但在臨時之際、亦可搬之於榮町衛生作業所一部分、再以汽車船舶運送於旅順或金州方面、所餘者更以馬鐵運送於北崗子志岐組肥料工場糞池內、而志岐組肥料工場須依前記處治肥料之方法、而處治之、再以其殘餘者、以馬鐵運送於香爐屯糞池

二、大連西部之人糞尿即沙河口與聖德街方面者、亦歸市直營作業、運送於市水香爐屯附近之志岐組肥料工場糞池內、以其一部用藥水消毒、更令發酵至於無菌、嗣後再以馬車或汽車送之於近郊、或旅順金州方面、其餘者爲佐伯式完全肥料製造之原料

三、嶺前屯方面之部、由市之直營作業、運於李家屯糞池、或讓於志岐組撒運用藥水消毒、務令無菌、更以馬車運送於近郊之農村

四、向來以地臨偏僻、不便辦理有包辦者從而辦理之、若埠頭福昌公司華工宿舍與其他等處以前所立之包辦契約、一律廢止、全部歸大連市直接辦理矣

滿鐵沿線十公學堂中 卒業生志望昇學者益多 本年昇學者百十七名

滿鐵沿線十公學室本年度卒業生二百九十五名內、希望昇學者百十七名、百十七名中、希望入中學者五十三名、希望入商業學校者四十八名、希望入農業學校者十四名、希望留學日本者二名、其餘之百六十三名內、希望就職業者百三十名、尚餘二十九名、助理家務、蓋此等卒業生、希望昇學者、年益增加、即本年卒業生中、志望入滿鐵設立之商業學校農業學校者有六十名、將來自必年益增加云

一日間說諭 馬車夫數十人

大連市區行人稠密、交通頻繁、莫甚於浪速町一域、以是當局對於該方面之交通、非常關心、蓋恐有意外之發生也、除此而外、更爲保護該路途之美裝計、大連署特組交通取締班、互相交代各專其責、專事取締不良之馬車而安心交通、查於十八日之一日間、招集馬車集於廣場、加以說諭者、共達數十輛云

電報送達改善 於二月一日實行

電報之送達、輙生誤謬以此而誤事者亦時有之、今大連遞信局爲其書體正確、及遏止錯訛起見乃將平記受信法全行廢止而電報送、達紙用無格之黃色紙、以送達於各關係者、大連長春奉天間之電報、皆以此法行之成績良好、蓋以黃色紙、而用特殊打字

錢界要人顧念舊誼

赫赫一時之崔志卿、業已病故、身後蕭條等情、已誌前報、查其生前、曾在本埠各大商號、充當僱夥、因之與錢業界要人多有往來今錢業界要人 顧念舊誼、見崔志卿死極可憐、且以其家貧親老 弱女寡婦、一家數口、養贍無資、故大動惻隱之心、爭欲解囊捐助云

無線電放送目錄

自午前十一時 行市(特產、錢鈔、股票)

自午後零時三十分 行市(特產、錢鈔、各地行市)新聞

自午後三時三十分 行市(特產、錢鈔、株式會社各地行市)新聞

自午後七時

一、新聞 二、家庭講座茶禮 大連松風會馬野雅風 三、新內關取千 兩輒唄三 味線田中 四、竹簫本曲朝綠本手哈爾濱(都山流)淺野露山替手草崎租瑞 五、同寒月伴奏淺野露山 草崎祖瑞 六、小唄唄三味線 增井八重野 七、中國戲珠簾寨(奉天)黃子師 夫管玉魁 八、料理 九、天氣予報

奉天

共產黨員供稱黨部 派員赴各地宣傳 在東省之奉哈吉長散放傳單 大元帥頒來討赤文

上將軍公署頃接大元帥府軍事部電令開據第六軍軍長徐源泉電稱據探報頃在山東禹城車站捕獲共產黨張立田一名散放謠惑軍隊及各工廠工人罷工之傳單據彼供稱該黨部並派王永年姜瑞符李海峰等多名已分赴北京天津大連奉天哈爾濱吉林長春各地亦散放此項傳單並在各地組設宣傳機關部查此項共產黨徒潛伏各地設立機關宣傳赤化擾亂治安殊屬胆大妄爲亟應防查以過亂源除飭屬嚴查外特此報請轉飭各地軍警嚴防爲要等情據此除分行外合亟令仰該署飭屬一體嚴加防範爲要云云(謠)張大元帥鼓勵將士起見特頒發誥諭各路討赤將士文分發各軍茲將原文覓錄如左

赤黨禍國邪說橫行禮教淪亡綱常廢墜同胞身家莫保國亡迫於眉睫吾輩軍人既與國家共存亡應與人民同休戚討赤救國分所應盡奮身殺賊義不容辭馮玉祥閻錫山野心未死勾結赤黨糜爛中原現復侵我河北殘民以逞大軍壓境咄々逼人凡我官兵忍無可忍共殄馮逆爲民請命本大元帥以身許國抱定犧牲誓與馮閻二逆決雌雄而救人民於水火厲礪以須及鋒而試生死存亡在此一舉爾等將士務須同仇一心努力滅敵有進無退視死如歸能下最後之決心方得最後之勝利本大元帥素與士卒同甘苦視同胞若手足有福同享有禍同受但求大家立定脚跟堅持到底想馮閻二逆破敗之餘不足當我大軍之一擊也各軍將士咸使聞知(賀)

兵工廠招考稽查員

東三省兵工廠總辦減式毅因該廠稽查員額數過少不敷派用當於月之十八日佈告各處招考稽查員四十名月欵現大洋八元資格以高小學畢業年在廿五歲以上素無好者爲合格板若地點於總廠稽查處聞刻下板名者異常踴躍大有人在云

皇姑屯憲兵長易人

奉天皇姑屯車站憲兵分遣所所長王某因辦事不利頃被鮑代司令將其調任他職遺席職關重要非素有學識經驗者難任斯缺聞鮑氏查有上土憲兵李建功者充差多年學品兼優堪以斯缺當即委李氏爲該所所長李某少年英俊作事穩重此次升任斯職必百尺竿頭更進一步也(謠)

禁軍人乘特別快車

代理京奉路局長顧震以特別快車原爲便利旅客起見軍人乘車免票向不適用倘若軍人擬公三四次票車原掛有軍用車以示優異近者五六次小特別快車向不適用免票遲來軍隊調動各軍士兵不顧路章強行乘坐幾至旅客購票不得上車路收行旅交受其困迭經勸導不但不聽反多動武相抗故該局長特電請軍事部轉令各軍長官通飭所屬嚴禁乘坐特別快車以維路政云云(謠)

官銀在清源設分號

東三省官銀號爲便利商民接濟金融起見在前清源縣並無設立分號一切匯兌甚感不便近來該縣署及商會特向該號請求設立分號以便商民聞官銀總號依其所請日內即派員前往創設分號專辦匯兌以及放借貸欵接濟金融云(生)

蜂谷領事赴營

奉天日本領事館代理領事蜂谷氏於昨十七日下午五時五分搭乘南

軍醫用品運錦分院

東北陸軍軍醫處前在日本定購大批醫藥品及繃帶藥棉花等類現該項藥品等均已由日運奉日昨十八日該處將各項藥品由京奉車裝運錦州第二陸軍分院以備治療負傷兵士云(生)

紙煙特稅增加一倍

奉天財政廳以近來奉票毛荒紙煙吸戶特稅月間收入不抵敷出一切經費匯前多加如不改現交須匯原章增加一倍以充收入此案業經呈請省署令准現已實行仍照奉小洋納稅價每小盒一元以上者原稅一角一分今改二角二分合亟傳仰各紙煙販賣商一體遵照云(生)

代理電話局長眞除

奉天電報局長楊宜升任直囊電政監督遺席督委該局應務主任楊經科代行職權會誌本報茲聞奉天吉黑電政監督周大文以該局長之缺關重要不便久懸查楊氏代理日期雖淺成績著堪以勝任斯缺當於十八日正式委定楊氏爲該局局長云

馬車被火車撞碎 車夫亦不省人事

日昨十五日上午八時二十分由奉出發北行第十三次列車開駛至亂在山附近正有一中國人年約二十四五歲趕大車橫過鐵道被火車撞碎車夫立時不省車馬匹一頭將前蹄切去云(生)

領地建房被駁斥

奉天小東門外十字街南頭有過地一方係歸公有現經鄰戶拋棄煤灰已將渦地填高集雪盈堆有碍行路昨經宋樂山向市政廳呈領建房聞廳中以該地將來有建廁所之意已於日昨駁斥矣(夢)

廠長賞罰分明 車務員舞弊撤差

奉天市屯車廠廠長佟實鈞自涖任以來對於廠務一切竭力整頓以致成績異常優良收入日見增加聞該廠車務員張有文因與車掌方寅武勾通售賣廢票被佟氏查知當將張車務員撤差至於車掌如何罰辦俟訪再誌並聞車務員胡廉子亦因舞弊有撤任之消息云(謠)

冠蓋往來

姬文德(北京大元帥府會計司長)米春霖(三四方面總兵站處長)湯玉書(第四十九旅々長)尹茹(上將公署諮議)夏惠峰(北京農工部命事)本月十八日晚由京來奉(生)

官春結盟 坤維有紀不讓丈夫 巾國英雄豈乏管鮑 奉天女界開一新紀元

吳督軍之夫人與各官眷結盟一節業誌本報茲詳細探查始知該期係夏曆二十一日午後七時由祖憲庭夫人祖李淑德女士所團集凡一切手續全由祖李淑德籌備而所用禮節參合今古折衷中西洽如分際不繁不簡並有誓詞一篇由祖憲庭君讀畢焚之其行禮之時王松岩老太々在佛座前右立李監督之夫人李金日生左立其餘自吳夫人以次排列兩行先由主盟人拈香次證盟人拈香再次與盟人序齒拈香然後與盟者請主證盟人爲主爲證朗讀誓詞告於神祇衆皆恭聽讀畢諸姊妹共向佛座行結義禮再序長幼禮復由主盟證盟人即歸入席開讌乃公讌主盟人演說大義祖李淑德夫人繼述懺辭始就筵交錯而散其誓辭之旨切情見乎詞實爲女界中開一新紀元吾華文化進步史上當增光榮不少茲將其行禮秩序單並全前未有之女界結盟誓辭錄左讀報諸君當想見其敘光髮影環鍵珮鏘整齊嚴肅之中不減輕盈淺笑之盛況也禮單列下(一)排班(鳴鐘鼓放高陞砲)(二)請主盟證盟人入場(三)主證盟人拈香(四)與盟人序齒拈香行三叩首禮(五)與盟者向主證盟人三鞠躬請爲主證(七)與盟者雁列向佛座行結義禮(三叩首)(七)讀誓文(八)行長幼謁見禮(一鞠躬)(九)謝主證盟人(三鞠躬)(十)全福全壽鳴鞭開晏主盟人調詞來賓進賀詞與盟者演說(再鳴響辭列後)天運戊辰春王正月下浣第一日謹集女同胞十一人結盟於王老夫人漂第慶備香花五供昭告於諸祖諸神諸聖諸賢案前而誓辭曰維天生民乾坤定位斷金剖石義屬男兒然坤維有紀不讓丈夫巾幗英雄豈乏管鮑爰集同袍女友共盟車笠之交從斯昭穆互交綠訂三生之香火後雖萍踪各寄情成異姓之同胞莫謂富貴移人遂忘同飛之鳥自茲患難與共永局同氣之枝古有雷陳芙蓉終堪比美約遵鷄澆薄人心如面偶有齟齬萬一不平委交情長此倭濃然晚近世風愈趨有鳴鼓當從主盟之剖判十一手足互(平)譏莫負佛座之盟言尊主盟之王老夫人永遠權伸規勸漑證盟之李老太太始終鑒察誓盟苟渝此盟定遭天譴終身不二神式凭之謹盟

民國十七年戊辰正月二十一日主盟人王松岩證盟人李金日生與盟人吳佐匯齊志良關陪生朱雅志訥蘭鄭閻淸如冷玉峰張東甯輿助陸祖淑德張秋帆同具(廖)

長春

青天白日之劫案 胡匪三名嚇阻馬車 刦去官帖二十萬吊

長春頭道溝鐵道北春日町六丁目萬增公糧棧櫃夥劉灃亭趙昌隆於十七號午後一時許奉該號執事遣派赴城內四道街口萬發興提取吉林官帖二十萬吊乘坐馬車馳返本櫃道經附屬地東四條通上坎文化印刷社迤北突由對方竄來胡匪三名各持手槍截指馬車停駛彼時有兩匪跳上劉灃亭等所乘之馬車將現欵二十萬吊一並强奪收乘其他馬車直向下坎町方面逃竄迨該被害人趙昌隆等報告警署之際其胡匪等早已杳如黃鶴矣記者按該胡匪等胆敢於青天白日之下人叢取廣衆之中公然持槍行劫携欵遠颺其租界地防務今後愈當特別注意爲是

督辦行將歸任

東省鐵路局督辦呂榮寰氏前奉交通部電召赴京乘詢蘇俄最近對東路之意見及鐵路營業狀況等要政該督辦竊親入都惟日已久茲據哈埠特訊云東鐵路局昨接京電謂呂督辦在京業將諸事辦理妥協日

吉鐵因黨案關係 局長行將易委

據交通界消息云吉長鐵路近自因受黨案牽制謠言紛紜莫衷一是頃聞交通當局近以某種問題擬將吉長吉敦局長魏武英免職易委繼其任者以現任吉鐵總務處劉處長呼聲最高並謂此項消息傳播到長其魏局長立即星夜晉京維持一切云

通遼

兵匪激戰茂林 連長副官均陣亡

四洮鐵路線茂林站於月之十四日發現胡匪三百餘名在該處搶奪綁掠居民惶恐而駐鄭家屯東北陸軍十三師軍隊前往痛剿於茂林站附近兵匪接觸兩相開火結果擊斃匪首一名連長一名兵士三名於月之十四日將陣亡軍官屍具裝棺載往遼源辦理追悼會以慰忠魂而通遼四十五團長帶隊往剿及洮南三十二師軍隊亦往剿捕務期掃滅以安閭閻云(平)

防軍忽然嘩變

通遼邑西南距六十里之餘糧堡鎮駐防東北陸軍四十五團三營之第九連十連十一連軍士於月之十四日夜忽然譁變一連計三十九名由連附率領帶去大槍馬匹甚多逃往匪隊結合騷亂當有該營長率隊追捕於證夜之中及天曉時已無踪矣(平)

海城

亮甲店 全體保甲會議

亮甲店本會昨日午後一時召集村甲長開全體保甲會議到會者百餘人共議事項十六條由書記王紹棟氏逐條演說宣告明白成績甚佳至四時閉會茲將會議事項列後以供閱者

會議事項

一、戶口票改正事件

二、井戶改築事件

三、關於松蛄蟖驅除事件

四、關於果樹病害虫驅除予事件

五、女子就學獎勵事件

六、土地分割申告時期之件(每年陽曆一、二、月第一回同八、九、月第二回)

七、關於貿權消滅申告之件

八、關於嬰兒死體遺棄之件

九、結婚預約廢止之件

十、小名大名區別廢止之件

十一、迷信打破事件

十二、關於道路修繕之件

十三、官有林野雜種地調查事件

十四、實棉販賣督勵件(陰曆一月廿八日在亮甲店車站)

十五、公醫巡回施療陰歷一月二十九日來本會所

十六、肥料購入斡旋之件 本)

監督喜獲千金

邑行政監督姜子斌之夫人李女士於陰曆正月二十四日晚添一女學城關士紳之好事者擬躬詣琴堂道賀並要求其設湯餅宴以解饞吻但監督能否允許尙難預否云(青)

隊長日內出巡

本邑警察隊長趙次章因駐紮河西之保甲隊在外有日因恐日久生懈於地方之安寧大有關係職斯之故趙氏擬日內躬赴河西巡視一週藉事策勵云(青)

安東

朝鮮鎮南浦 中華領館復開 委徐源達爲領事

朝鮮鎮南浦地方住在之中華民僑以經費問題於去歲六月二十三日宣告閉館目下在該處之華僑謀遇事解決甘願擔任館內一切經費請求重開現已由駐朝鮮總領事館派遇主事兼通譯徐源達爲領事開始辦公云(友)

安東與寧邊間 電話聯絡成功 本月十六日實行

安東與朝鮮寧邊間近年來特產物交易日見發達惟電話不能聯絡深感難關東廳遞信局有鑒及此與朝鮮側協商安協將安寧間編入聯絡區域自十六日實行安東日本電話局已將價目牌示俾衆周知云(友)

本社啓事

各分社若以現大洋以外鈔匯欵於本社時按照左開行市

▲今日之行市▼

大洋兌金票 九八・〇〇

大洋兌鈔票 一〇一・〇〇

大洋兌小洋 一二七・七〇

經理部啓

鳴謝 英商北英百立泰兩保險公司

敝號德聚隆天義成於十二月十五號因鄰戶失慎被燬貨物全付一炬幸事前曾在哈濱北英百立泰兩公司共保有貨險大洋壹萬六千元遇事後隨經該公司王君齋之經理查驗屬實立即照賠大洋壹萬五千六百叁拾八元足見該兩公司資本雄厚信用卓著特爲登報鳴謝並樂爲介紹各界諸君欲投保者有所採擇焉

賠欵甚速

哈濱 德聚隆 天義成 啓

哀啓

不孝起信罪孽弗自殞禍延

顯考蘭圃府君慟於中華民國十七年一月十四日辰時卒於濱江廣次距生於淸光緒四年十一月二十九日子時享年五旬不孝起信隨侍在側親視含殮遵禮成服越日扶柩回籍謹卜於本年夏曆二月十四日開弔十七日發引在哈東窩堂權厝此在

鄉寅世友戚誼恐訃不周哀此報

聞 如蒙

賜唁請寄 奉天上將軍公署副官處 奉天大昌興軍衣莊 哈爾濱道外東濟油房 開原孫家臺大德增 海城東南關大德祥

孤子車起信泣血稽顙

期服弟車運明 蕙芝 拭淚頓首

發財機會

奉送 二十萬元

請將長廣告剪下並附手續費金票一元或哈大洋一元六角向本行函索定價美金十元的美國十八開眞金手錶樣品一只再附送德國馬克鈔票二十萬元將來德國恢復幣制時立成鉅富贈送額以五百只爲限每人至多索二只恕不多送本行係受美國惠司明廠推銷部委託奉送千載良機幸毋錯過

美商 哈爾濱道外正陽大街 恒豐公司啓

上海高亭唱片華北經理支行開幕在即

現在敝行唱片大批已到了派定東三省經售處為大連浪速町二丁目四四番地即(世興金店對門)餘慶洋行便是如蒙賜顧訂購等情一切與該行接洽可也現因該行修葺房屋待工竣即行開幕恐未週知特此預聞

上海 高亭華北經理處啓事

美商 美大煤油公司 東三省總經理 處招聘各埠分經理

逕啓者敝經理處經理美大煤油公司之煤油機油軋司林香牛油凡士林白臘等貨品此項貨品均由美國舊金山總廠精煉茲擬招聘東三省各縣分經理有欲承辦者請向左列各處接洽簡章函索即寄(請附郵票一角)

奉天驛 千代田通三十七番地 祥發東

開原驛 院內

長春 城裡南街復昌盛院內

吉林 德勝門裏 張承啓公館

哈爾濱 道外太古街 大德隆院內

大連 英町九十六番地 裕豐旅館樓上

總經理 張廷賀

副經理 蘇化軒

運輸主任 長崎福太郎

文苑

奉和嘉章元均籍祝道衡老哥五十壽即希政

時在戊辰草於津館　愚弟周國恩謹祝

太白原來是謫仙、仙家從不愛金錢、一杯美、酒詩瓢、過眼浮雲聽自然

擾攘干戈總不休、男兒爭欲覓封侯、君家節度功名在、雪夜何人入蔡州

正是嵩齋把酒時、春風暖到萬年枝、新詩裁剪衣無縫、君與山舟抗手宜

先生亦似我清貧、瘦比梅花不染塵、四十九年窮不死、後來詩句更驚人

壽李道衡如兄　伯恒孫壯

貧乃士出常、死亦人所有、不如兩相忘、陶然一杯酒、與其窮而生、不若冥然死、一死百不知、勝於窮無已、君以詩自慰、我以詩慰君、人生行樂耳、富貴如浮雲、昔者齊晏子、善交久而敬、本此聊誠忱、願君信天命

戊辰元宵前一日承黃公偉伯越川來訪謹賦七絕四章以謝並求郢政（丁燮生）

不速客來起逆忙、二公文字繼蘇黃、詩宗老杜傳正統、家學淵源姓氏香

其二

辱承存問獨光臨、十二辰詩仔細斟、君輩吟壇皆健將、何期連水訂知音

其三

羨君著作富多多、報載琳瑯滿目還、相見雖然恨已晚、元宵明月鏡新磨

其四

粵東萍跡寄遼東、二十餘年客邸中、到處烽煙無淨塵、青泥窪裏樂時雍

偉伯先生寄答詩中語多獎飾愧不敢當謹步原玉奉和並謝

賦性庸愚得句遲、牙詩屆未能詩、當茲如願識荊日、正是以文會友時、君是斷輪稱老手、我須濡筆勉成思、荷蒙寄答多褒語、叔度汪洋恰未測

（此稿係由日文滿洲日報轉到、以後各位寄稿請寫寄山縣通滿洲報、愼勿誤作滿洲日報爲要）

戊辰春初中雜詠奉子晋哂政路（董隱）

問我山居何所事、冬餘閉戶待回春、鷄鋤朝局（刀旁）庭前雪、獸炭夜添爐上薪、孫女孫男繞膝樂、家鷄家犬見人親、多年老友胡南海、可有同情營水濱

八表同昏時可知、萬方一概欲何之、生逢亂世名應晦、人到衰齡性漸遲、但得一椽容抱膝、便逾百歲亦撚髭、眼前若問春消息、凍柳寒松見淑姿

撇眼韶光六十四、不知年減抑年增、文園夙病成消渴、陶令歸田豈望徵、老屋猶堆連夜雪、寒溪未解一層冰、林泉守拙吾生慣、莫嘗枯禪入定僧

竭來一事更堪誇、健飯且看食轉加、爐小晨薪燃黑炭、廚貧冬韭薦黃芽、樽前戒飲劉伶酒、雪後新烹陸羽茶、飽暖安居便是福、不知君意若何耶

歐美漫遊錄（十三）

（呂碧城女士）

◇行裝之通過　費時兼旬、將巴黎諸事畧爲整理、仍遵原路、由法往瑞義等國、但於沿途名勝之區、前所忽畧未得暢遊者、乃一一勾留、鑒於前番行李之阻擱、乃擲鄭重詢明、應驗之地點、知爲法瑞交界之伯利加行届該處、車停時、予即下車、諸客止予謂少頃有吏上車、簽驗護照、須坐待車中、予不解諸客語、一英人爲之通譯、予畧說明其故（即前番行李之阻擱）不聽諸客之勸、毅然下車、寧願因護照未驗、不得入境、不願遺失行李、到站覓得箱之所在、開鎖請驗畢、返入車中、二分鐘後、車即開駛衆仍謂予不應離車、致護照未得簽印予亦謂之、蓋時間如此匆促、事難兼顧、容抵境再設法耳、及抵建尼瓦站口仍有吏員查驗護照、予卽呈閱、彼爲簽字加鈐、予覺得安然入境、行李亦同時到站、次予取之入旅館諸事告妥貼矣、次日、遇車中通譯之英人於途、彼告予謂其行李被阻、恰如予前次所遇情形、且誇予未從衆言、實有卓見、又謂政府有意阻礙行旅藉以取費云云、自係憤激之詞、而非事實、予惟不解鐵路局、何不於旅客交付行李之時、即爲驗明而後收受代運、乃於中途查驗旅客多來自異國、不諳規例、最易忽畧、應於此節特別榜示於車中、用英法德各種通行文字、喚客注意、而包辦旅行各公司、應於售路券時、即指示囑者　免其受累使旅客安適滿意、亦卽贊之菜利益也

◇登臨雪山　兩月前曾游茫特如別時以爲不再到矣、今舊境重臨悲喜交集、山水因緣、益以自身環境之特異、故多感慨　且前次未得登山、今償夙願、殆亦山靈之默契耶、山分三級、即葛力昂蔻饒席德內前已述之、登山處、即所寓旅館後之車站、極爲便利於晨間裹糧前往、火車沿山而上松檜蒸馨、野花炫采、皆剽疾拂而而過、轉以車行之速、不克賞玩爲憾　而宿露晨曦　閃鑠于林巒間、助人神思清爽、逸興遄飛車行約二小時、始抵站、殊未覺時晷之長、車停時、同座德人某、扶予下車、遂相伴登山　時已六月、而積雪照眼、餘寒侵肌、覓得茶室、各出食品列几上、呼侍者進以熱咖啡、飲之取暖、憩坐看山有頃、始起立努力攀登、雪滑山峭、步履維艱、於絕頂覓得平原、踞石而坐、山勢如拿突出、平坦微欵、俯臨湖水、縞嶺銀漪上下一色、迎面遠峰環拱、琢玉堆瓊、寒光四照、身歷此間、而俗憂塵慮、入浩然之太空、漸滅以盡、冷酷而生異感、諸山爲阿爾伯士之分脈、綿亘迤邐、徑數國而達瑞士、亦大觀也、山麓及巖腰、氣候較暖、松檜森森排立漸高則童其頂、而無叢莽、雪痕融處、草色青青、點綴小朵藍花此花名長相思朵細而色艶、殊爲珍玩、該德人攀陟險巇　採取盈握以獻、彼解英語極少、不克傾談、惟彼此以英法德義等語雜湊、雖零斷不成句　亦能畧通大意、彼請別後通訊　然非予所欲故佯爲不解、彼多方譬喻、使予無可遁飾、乃勉諾之、不欲實踐也是日游人甚衆　予亦於無意中得伴侶、惟轉多周旋、不如獨遊默賞之安逸、歸時衆皆逕返芒特如予獨於山半之蔻、下車、小坐噉茗、復繞行巖腰盤旋一週、始附車返寓、日已夕矣

五湖備攷（四）

晉亭雜俎

氐胡大秦（續）

滅代亡涼、稍々縱酒、趙整酒歌正君何有（晉孝武丙子戊寅）

書日內作色荒、外作禽荒、甘酒嗜音、峻字雕牆、有一於此未或不亡、苻堅滅代亡涼、驕態畢露、稍々縱酒、己犯甘酒之戒、趙整假酒歌以諫、不納、卒亡於酒　惜哉

吉挹乐序、一死一降、々者得當報國爲強、（晉孝武癸未甲申）

王猛臨危、謂付堅曰、願主公勿以晉爲意、猛死、堅舉兵伐晉、衆諫不聽、於是鮮卑如慕容垂父子　皆生心矣、韓退之曰、如此蔡功、惟斷乃成、堅則以斷致敗、斷必準之以義、々則爲斷、不義則爲剛愎耳

自昔弒生、二十九年、爲長所弒大道好還、（晉孝武己丑）

殺人者人恒殺之、自殺苻生、至今甫二十九年耳、前因後果有如此夫

奔於五將、弒於姚長、諸臣死節獨有一王（晉孝武乙丑）

肥水之役、奔於五將山、卒爲其臣姚長所殺、死節者、獨有一王袞耳

苻不見弒、登亦敗北、毛后勇貞滅而不沒（晉孝武乙酉戊子己丑）

毛后美而勇、國旣亡、猶殺敵若干人、卒以寡不敵衆、不屈死不意胡人之中、亦有節烈如毛后者

◇羌胡後秦（續）

羌姚弋仲、初徙榆眉、戎夏襁負數萬相隨（晉懷壬申）

初徙榆眉、戎夏襁負、姚弋仲之得民、從可知矣、昔太王遷岐、民之從之者如歸市、姚弋仲其後秦之古公亶父歟

連濱花國最近之大局

（執迷）

中心人物紛紛退隱

大連花界近年來消息沉寂、不如往年之熱鬧多矣、乃自臘鼓敲罷斗柄回寅以來、上林春色、又大加燦爛、墜鞭公子、賞笑富商、藏嬌金屋者、屈指已有三人、玆特誌之、不悉曩日章台走馬者亦懷去思否耶

金環嫁得貴公子　西崗十八號金環、爲連濟有數名花、雖酷嗜芙蓉、而富其榻上伴燈時、亦足令人疑爲雲霧中之仙女、環兒身段苗條、歌喉嬌細、不圖得識前財政總長張英華之公子張治安、（年約二十六歲）張公子買笑床頭其潤純不讓彼王三公子專美於前自此春風頻度、熱度愈深、而環兒慧眼識人、所謂洋鉤迷湯、上也灌也、來得不亦樂乎、於是佳人有意、公子多情、竟於客歲臘杪、公子挾鉅欵贖之出、惟公子家有河東之獅子吼、遂以普愛醫院爲別業、而爲愛之歸宿焉、詎鼓鐘於宮、聲聞戶外、公子正室卒探得其消息、奔赴醫院、適環兒在接待室、粉紅嬌嫩之双頰、竟遭大婦巨靈之掌、環兒祇得吞聲忍氣以避之、亦可謂一場酸劇矣

十七號連城花　連城璧亦有主矣、十七號連城花國中大名鼎々之一麗姝也、富商耳買趨之若鶩、幾日城爲黃金有價身無價焉、會有本埠巨商邵君者、爲城報效、特別慇勤、終以情意相投、於客臘秘密爲之脫籍在市外星個浦、賃屋潛居、至十七號者已頗有鳳去樓空之感

小鳳籌備出嫁忙　一號小鳳爲該號少主人、連濱紅姑娘也、在花界中聲望隆重、盡人皆知、擇人而事之說、二三年前、甚囂塵上最近從良消息、轉趨沉寂、不意在此沈寂中、忽以行將出嫁聞、弟、任君年約念九歲、現任埠頭闆、素砧爲福和盛油房任召南君令該油房執事、小鳳所以隨任之內情、皆附於秘密、外間鮮有悉其底蘊者、刻下小鳳擬出資萬金、購備妝奩、佳期爲舊歷二月初一聞乃母王徐氏、擬於鳳去後、洗手不操皮肉生涯云

紀實小說　蘇彥生（五）

（天民）

我又接着問他幾句話、他已如死人般、不作一聲了、這時我不知如何是好、哭不成聲、泣又無力、心中覺得有無限的悲哀、欲說還又不能、我最親愛、最可憐的蘇彥生、他生平的事跡、竟在開拓路上、告二段落、唉、一個有爲的青年、不幸夭折、不但爲蘇氏祖若宗惜、開拓路前途惜、還爲國家人才惜

李君正果說完這段悲慘淒涼史、我已哭得像淚人兒一般了、李君在旁慰勸好久、始得收了熱淚、李君又道、蘇彥生和你至好、大概他的言行世家、你也能夠知道、我才慢々的和他談道、蘇彥生生、臉色青白、他的確是個神經質的人兒、所以他總是寡言笑不輕舉妄動、但是和他談起話來、却見他詞鋒爽利、風雅宜人

蘇君性質淡泊、與人不輕易論交、絕不像多血質的人們、處々圓滑、媳笑活潑、而博得小滑頭的綽號

蘇君最喜讀英文、「天方夜談」和「莎氏樂府」常不離左右、每逢星期和放假的日子、他老是置身在自修室內

大凡爲學生的、和當先生的、總是兩個心理、我也曾當過六年先生、但是我棄了先生、去作學生的當兒、仍是喜歡放言高論、趁着管理員不在的時節、又好和同學打鬧詼諧、可是蘇君彥生、絕不係像樣

他在晚間就寢以前、定不可移的、要溫習晝間所受的課程、睡覺的等候、也是規規矩々、從未見他被的下端、亂過一次、到早上起來的時候、輕々的整理被褥、從未有擾害人家的地方

他起床很早、盥漱完畢、或是讀書、或是運動、六點以後、便和李君正果鄭君藻貽到公園去散步

他不好裝飾、然而他的身體却要常常乾淨、所以他一月中的支出、洗澡費、總在拾元以上、他在吃飯以前、必要吃點牛乳和鷄子、有時也許吃些豆汁、飯後必要到附近的田野中走一走

刮臉次序　香皂 双美人牌　安全剃刀　洗臉粉 双美人牌　乾手巾　臉油 双美人牌　香粉 双美人牌　眉清目秀

推薦

齒之衞生最爲適宜

双美人牌牙膏

請晨與食後使用衞生第一之雙美人牌牙膏　齒白而堅且甚美觀更能保持助長人生之康健

恭祝各界

新年進步

請留存哈德門香煙空盒

敝行爲酬謝愛吸哈德門香煙諸君起見自新正初二日起至廿九日止凡持有哈德門空小盒二十五個可向下列各代理處兌換西崗世界大戲院入場劵一張持劵可在該院樓下池座觀影一次該劵有効日期自陽歷一月廿四日起以三個月爲限（日夜有效）

兌換處

西崗　天利成
南山　泰興成
寺溝　福義成
街裡　雙興和

空盒以有關東廳印花者爲有効

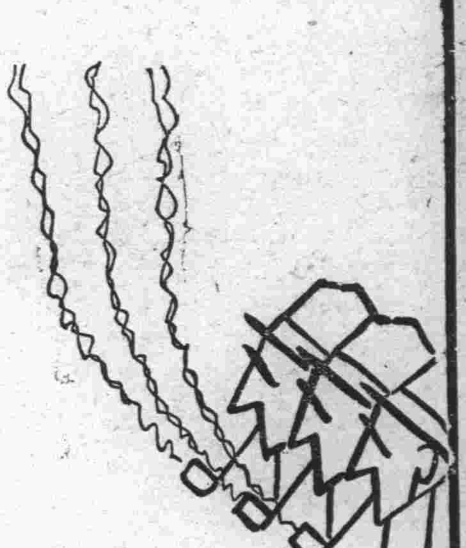

吸煙人適用之
斯毛克牙粉
喲！有多麼好大的賊膠啊　喲！從大衆吸煙人所嗜的那個讚美斯毛克的賊膠兒！
煙草 化粧品 藥店均有出售 定價金十七錢
滿洲總經理 大連市大山通 泰東洋行
71

益豐和開幕啓事
敬啓者鄙人原與堂兄在大連市西崗街二百五十六番地共同設立慶昇號七載於茲深蒙各界關顧感謝良深近因與堂兄意見相左已將慶昇號生意邀請親友分劈清楚所有手續名目均經報名註册鄙人分得慶昇號舊址重新設立益豐和仍舊經營慶昇號各種營業又在西崗北關街十番地怡順成油坊斜對門新築倉庫一處週圍板障爲記庫內諸貨齊備鄙人素以薄利多賣貨物爲宗旨是以對於各貨售價無不從廉此番改組更是格外克己以廣招來既蒙各界不棄於前尚希光顧於後倘荷惠臨無任歡迎之至今當開幕伊始恐未週知特此佈聞並將營業目錄分別列後
營業目錄
大米 麵粉 雜穀 葦蓆 豆粕 豆粕粉 麻袋
棚布 肥料 過燐酸 鐵蒺莉 雨覆 農園用剪
刀 噴霧器 噴藥水用器 象皮管子 鋤粉狀比婆
鉛酸漕液 以及各種殺虫藥品蒔植用器具果樹園
各種蘋果 葡萄 洋梨 紅梨櫻桃 津湄水蜜桃楊
梅 各種桃類 苗木果實 一概販賣
大連市西崗街二百五十六番地 電話六下四十番
長大連市外臺家屯會廟嶺前
益豐和 益豐果樹園
主人孫品三謹啓

介紹名醫
李魁武先生術精岐黃曾經營口市政所攷取中醫內外科醫士中藥藥劑師客歲來連在同德藥房懸壺問世凡經診治者概皆手到病除譽日彰今經西崗電車站路北康德記藥房聘請行醫以濟世之患沉疴者恐未週知特此介紹
介紹人 麗堵堂 周子揚 閻之如 曲大川 張伯川 孟天成

金鼎牌罐頭推銷廣告
本公司自開幕以來深蒙各界歡迎所謂有口皆碑無銷不暢現更選聘技師愈期推廣揭蒸溜之秘推化學之微煮糖煉蜜防腐衛生其裝潢之雅緻盒飲之精嚴務使味久猶鮮不啻新摘於樹愈期精益求妙而商標尤特別精美以資擴遠招來零售批發推誠相待本公司以推廣國貨挽回利權起見無論外埠本街凡大宗批發者除格外從廉外另有提資獎品如蒙顧請認明金鼎商標不勝企迎之至
罐頭種類 臻仁杏 白桃 甜香瓜 香打瓜 李子 蜜山梨 紅蜜橘 水蜜桃 紫桃 蜜西瓜 圓葡萄 白梨 平頂香梨 仙果 蜜小楂 洋梨 海棠果 香水梨 蘋果 大南紅梨 沙果
蓋平鼎豐罐頭有限公司謹啓　地址城內老爺市街

孟天成博愛醫院
診察科目 花柳科、內科、外科、小兒科、婦人科、耳鼻咽喉科、特設藥浴、水治電氣治療、梅毒有無診斷檢血、檢痰檢便檢尿應需、又備德法國製六〇六藥針其他花柳病專治療並戒除多年鴉片嗎啡癮最新之靈藥
新設研究部 病室完備、日夜親自診治、入院隨意
院長 官立醫專醫學士 孟天成
日本女子醫學士 日冲飛那
日本醫學士 楊燧人 同啓
大連市小崗子宏濟街十二番地 電話長五四六七番 六八〇九番

最新發明
岡田式朝日號謄寫版
發賣紀念減價十九圓八十錢
在內 原紙、黑油、葯水、毛筆等
夏期黑油用 普桶 一盆金壹元
夏期藥水用 大桶 一盆金四角五分
四號毛筆用原紙 壹百枚 金二元四角
鐵筆用原紙 四號形(特別號) 一百枚金三元 三號形(特別號) 一百枚金二元五角
大連市浪速町三丁目 代價信紙 發售 天野滿書堂文具店 電話四九九四番四三〇六番 大連六六三振替口座

旅客注意
大連 長春 哈濱 裕長棧
電話六三五二番 長春電話九一四番
本棧現將房屋重加修飾人員力行整理男女異室招待殷勤代理車船客票報關完稅遠近紳商請祈駕臨

第威德
潤腸聖藥
且爲人生之幸福莫如腹內之舒暢舒暢之法莫如上下流通本公司經多年之研究製成之聖藥凡患飲食少而難消腹內火盛而大便澁爲服一二粒定見功效特備有試服樣品多份每瓶十粒凡患斯病者只須附郵票一角五分以作贈藥寄包郵費
東三省總經理處 營口英商源來盛洋行啓
贈送聖藥 贈券剪下填明住址並附郵票一角五分郵費來到照寄不誤
贈券 省 縣 鎮 號 君收

大連西崗日新街世界館舊址
世界大戲院
(電話四五〇二)
上海影片公司出品 滑稽神怪離奇巨片
連映五天
西遊記
除夕開映 時間 正月廿六日起 早一時半起 晚七時半起 風雨勿阻
特別啓事
美人計本定於廿六日開映今因中途發生阻礙不能如期開映故本期改映滑稽神怪離奇「西遊記」名片以俟稍緩幾日該片寄到即行定期開映務祈各界原諒

泰華樓菜店啓事
敬啓者本樓營業多年荷蒙各界光顧無任銘感茲爲商業競爭特別改良建築三層樓房周圍一百餘間一切工程俱照西式凡屋上庭園花欄魚池電燈瓦斯冬暖夏凉之品物不設置完備非惟清雅可觀實與衛生有益當此桂飄金粟秩序平分正各界交際宴客之候是以重將各屋陳設異常整頓油漆彩繪煥然一新包辦應時宴席盡善盡美選用堂役伺候非常殷勤如蒙各界諸君倍加惠顧曷勝歡迎之至恐未周知特此廣告
大連市監部通二丁目八十一號地 電話四六七一 七七五七 三五二七番
泰華樓菜舘謹啓

感謝接骨良醫
敝人年近花甲去歲臘月廿二日上梯拿物件失足跌下將左腿跌斷青腫疼痛難忍請醫診治無效晝夜痛苦不堪因遇友人介紹云小崗子大龍街五番地長發堂門前上有金字匾一方寫接骨可風四字查福堂祖傳接骨妙術即托友人請來用應急手術診治帖上先生自製祖傳胎髮膏用下接骨丹藥立時止痛三星期傷恙全愈眞不愧接骨可風四字不但敝人傷愈往來友人視余談及先生數十年診治傷恙無算手到病除敝人無法感激只得登報聲名感謝望諸君倘得此恙前請診治免落殘廢特此佈報
小崗子永樂街十二番地 義昌福主人 陳玉亭謹啓

病者之福音
請苦於諸難病者來試 免費之便法 往左記理學治療所
治療所
回春堂理學治療院
大連市須磨町六番地(山縣通郵船支店側右轉 龍田町電車站下車約一丁)
後援 東京理學療法研究所

應用學理與實驗精製
除治皮膚病聖藥
天恩水
一用即癒奏効神速
◎殺菌作用 ◎消毒作用 ◎假之患 ◎收斂作用
殺除菌虫 痛痒立去 藥到毒素分解漲化可免內 患部收縮痊愈

例如陰部生虱蝨、夜間發痒、不能安眠、精神疲倦、此種陰蝨、吾人肉眼、尚能發見至其皮膚病黴菌、概皆微小、非用顯微鏡、無法驗出、即一滴之濃水、針尖小之分泌物、亦有無數菌虫蠢動其間、殊深可畏、皮膚病黴菌、種類不一、形狀各異疥黴癬菌、形似陰蝨、臭虫等類、且傳染猛烈、繁殖迅速、寄居皮膚、發生毒素患部變質、皮膚糜爛、痛痒難堪、心神不爽、此種黴菌最喜濕氣溫暖與黑暗、故至夜晚、痛痒尤甚、療治之法、至今不聞有何種善藥、實爲遺憾、敝號研究多年、採取世界藥料、應用化學作用、製成天恩水、有殺菌消毒收斂三大特長、試除治疲、膚病無上之良藥也

患皮膚病者、若不及早療治、黴菌蔓延全身、妨害皮膚呼吸、阻礙血波循環、致招意外病症、故應從速擦用天恩水、以求痊癒、蓋是藥効驗神確聲聞遠近、早有定評、一試即知採此藥水 不滲不痛、不留痕跡、痛痒盡去、立見功効

主治効能
乾癬 疹子 白斑風 脾瘡 肛門爛 面皰 凍傷
陰蝨 疥癬 濕疹 香瘡 痒痒 雀斑 手皴
鵝掌風 白頂瘡 破爛 瘡疱 水泡疹 頭瘡

手足凍傷、皮膚凍裂、以及一切皮膚病症無不藥到病除也
天恩水藥價、三角、五角、一圓、二圓、外加送費一角二分、各埠著名藥房均有代售、如欲直接從本舖購買、請將藥價用郵票日票郵局代收、或郵局匯票、寄來、函知敝號當即原班寄上不致有誤
購藥時請指明天恩水
總發行處
東京藥院 東京市芝區田村町十八號地 電話芝一八七四番 振替東京六〇一〇〇番
東京藥院 大阪赤十字病院前電停際 電話南一二四六番 振替大阪五〇八一八番

空前絕後
唯一靈藥

愛情之原素大半爲精神所造成每見許多青年男女薄於情感實由於精神之不快
生殖靈 第一功效能增精神富情感旺生殖非愛情之媒介乎
男服男用 女服女用 幸勿誤服

世界第一女英雄來
芳齡廿二體重五百八十七斤半
大阪每日新聞云、世界第一巨女、約利美麗娘、與其弟列因事、十二月廿七日抵神戶港、該巨女今年廿二歲、其體重(讀者勿驚)七百八十三磅(合五百八十七斤半)其腰大較身長加大九寸、賦性快活、善運動游戲、兼有彫刻天才、其父母兄弟、皆係普通體格、而生此世界最大之女兒、誠優生學上元一大奇蹟、聞此巨女、嘗患神經衰弱、胃弱體衰、每日僅食兩次、每次食量、不及常人之半、故近服德國新藥「生殖靈」數月、身體益加康健、卅日向菲島馬尼拉出發、擬參加嘉年會云

返老還童術發明家
德國史坦那博士

大連分行 設浪速町七十番地
奉天分行 設大西邊門外二徑路口
哈爾濱分行 設道外正陽八道街口

美國威利糖戒煙最無痛苦
每盒金票一元 每打十二元
大連 奉天 哈爾濱 三德洋行 經理

滿洲報星期副刊

中國之速記學

（儲一萍）

要講到言語以及文字上的繁瑣，則幾乎再沒有一國有如我們中國一樣，中國的文字的構造，以及文章的章法，好似都有他獨異的風格，尤其是言語的不同，雖是百里之內，也各有各的鄉風土話，但是因爲了言語的混亂，乃有國語統一運動藉以求中國的言語，而同時，在另一方面講，因爲了文字的繁瑣，似乎也有提倡速記學的必要。

速記學的重要，在歐美邦很容易感覺得到，因爲他的用處，是這樣的廣大而明顯，我們放眼觀察到社會上去，會場上的記錄，法庭上的口供，演說時候的筆記，商情上的快報，以及新聞上的記載等等，都是需要速記學這般的利害，而照美國速記學家葛萊其氏講來，則猶不止此，他說「字體是人類最大的發明，而速記又是字體中最高尚的一種字體，……他不但可以在各種事業上有實際上的重大用處，並且他是一件可貴的技能，因爲可以用他來作智識上的修練」

在西歷紀元以前，便有這種速記學的發明了，那時羅馬有個政治家錫口羅，因爲同當時的政府政見不合，發生了衝突，遂出去週遊歐洲各地，宣傳他的學說，錫氏有個弟子名叫泰羅的，爲人很是敏捷，錫氏帶着他，而他一路所有的講演，便也盡被泰羅，記了下來，而泰羅的記法，是這樣的簡便，——成了發明速記學的鼻祖，而泰羅的速記，便是現在我們所稱的一種錫口羅式

速記學發源的歷史，雖是這樣的悠久但是直到十六世紀，方才能够介紹到社會上來，因爲在十六世紀的中葉，有個考古家叫勃立脫的，發現了泰羅的遺著，而勃氏自從發現了他的寶貝以後，便用著深刻的功夫去研究，不多時便著了一本「符號」而到那時，方有人稍始注意到速記將上去，一八三七年，英國畢德門氏，復發明了「線形記音學」而同時又著了一本，一八二四年，開始發刊速記雜誌，以及創立速記學校，並用用速記文字去印刷各種書籍，那到時，可以說是速記學方到了入軌的時期

美國的速記學，在最初，也有是通行畢德門式，直到葛萊其由間世後，方才流用葛萊其式

日本的速記學，要比歐美還得多年，但是在明治十五年上，自從田鎖紀綱氏創製了方式以來，在最近的數十年間，也很有相當的進步

中國的速記學，是在清光緒末年才發明的，但是發明中國速記學的，並不是中國人，乃是日人熊崎健一郎氏，熊氏發明了一中國速記學」以後，當時並沒有多大的反應，仍很冷淡，他的原因是，一由於速記界的幼稚，二則由乎社會上的漠視，而最主要的原因，乃是因爲中國言語的不統一以及文字的音韻繁異等々的關係

在滿朝末年，諮政院設立以後，也很有一部份人去提倡速記學，研究速記學，那時關於速記學的著作，有汪怡的「最近速記學」沈學的「盛世元音」，以及蔡錫勇的「傳音快字」其餘便不多見了，然而速記學是根據於國音的，那時國內還沒大普及，所以仍舊失敗的多，直到最近楊炳勳碩士的「炳勳國音速記學」發明後，方才可稱有些進步

因爲處於特殊的情形之下，中國的速記學，似乎不能同歐美的速記學相提並論，但是自從光緒末年，日人熊氏發明了一中國速記學」後一直到現在「炳勳式」出來後爲止，已可看出中國的速記學有顯然的進步，因爲以前的速記學，符號須有濃淡的分別，發音要用雙線式拚成，速記用紙行中要有紅綫藉以來分五聲，並且要強記的符號也太多，但是現在的符號可以不分濃淡，符號可以用一線寫成，速記用紙行中也用不着有紅綫來分別五聲，說話的人，無論是用國音或不用國音，只要一般人說得懂的，都可以記錄下來，便是要強記的符號也只有四十一個，比較以前少得多了

不過現在中國的速記，也還祗能以一個符號來代替兩個或多至三個字，我想將來還有可以進步到用一個符號而得代替半句或一句句子，這並不是空論，因爲在事實上是可能的，祗要速記學家肯有刻苦的努力

現在中國的國語運動，也提倡得很利害，在速記學的一方面講來，當然是一種好的現象，因爲速記是根據於國音，換句話說，就是不懂國音的人，便學不得速記，所以在學速記以前，至少要對於國音上有些修練，然而學習國音，却並非難事

同是一個文字，在兩處用，便有兩個意義，例如一個「打」字，一句是「我去打他」，一句是「打是件不好的事情」一個是動詞，而一個便是名詞，而在速記一方面，也止一樣，譬如「國民革命」四個字，「國民」同「革命」便同是一個符號，然而學了速記學的，他祗要看上下文，便一樣的也可以知道這個符號是代替，「國民」抑或「革命」兩個字的

學習同應用是分開的，但也有着相當的關係，因爲我們無論學習那一種技能，沒有一個不是想將所學的能够應用到事實上去，關於速記，則日本速記學家熊氏說「速記不難，在最短時期內，即可學成，但速記亦不易，因須應用于實際，非有充分的經驗加入不可」所以我們在此，可以得到一句訓句，就是要學速記學，須有一種堅忍的毅力

速記學是這樣的重要，我上文已經講過，但我今天所寫的，倒泰半是關于他的歷史，我覺得速記學在中國，雖是需要得利害，但他的程度，仍很幼稚，所以此文之作，不過是藉此引起大家來研究速記學的興趣而已

名家妙筆

上、惲南田山水
下、林畏廬山水

生命底藝術

（埜人）

凡是藝術所必具底第一要素，就是藝術底生命

無論你倡導爲藝術的藝術好，爲人生的藝術也好，要是不看重生命，那藝術終歸是沒有意義，也許簡直毫無意義之可言，我們必須知道藝術的目的是什麼，那就不至於懷疑「生命」這東西了，

藝術的目的是什麼，我可以引黑柏爾的話來解釋，黑氏說「藝術的最初的和最後的目的便是使生活進程的本身明白表現藉示人生最內在的精髓如何在周圍的空氣裏——無論牠適宜與否——逐漸發達」

他的話就是說藝術的目的，在於表現我們生活」或說是生命一如何在宇宙間活躍與發展，所以藝術是活的不是死的，是動的不是靜止的，動的活的就需要生命這是不移的定律

人生這西洋鏡，既是千變萬化一刻都動着不停的，然則表現人生的那藝術，自然是跟着不停了，而這使他動着不停的是什麼東西，難道除開生命底力的衝動着之外，還有什麼不成，這樣還不了解麼

主張「爲藝術的藝術」的是無聊，主張爲人生的藝術的簡直是多事，芥川龍之介說爲藝術，的藝術，轉一步即墜入藝藝游戲說，爲人生的藝術，轉一步即墜入藝術功利說，又說，「藝術始於表現而終於表現，難道藝術家當他創作的時候，把這一些觀念先存在他的腦筋中麼，所以我們批評一種藝術作品，我們不能從他合乎那派的標準與否來定這作品的價値，同樣藝術家也絕對不應該要使他的作品，合於某種模型的標準而製作，這纔是要緊的，講什麼或提倡什麼派的人，他根本是個不長進的東西，我們的藝術界應該排斥

有志於藝術的青年們，再不要受什麼派別的迷惑與束縛罷，你們有青春的美妙，純潔的心靈，燃燒着的火熱底情感及迸激的生命的勇力你們走上創造的路途去罷，用你們的全生命去彈撥出你們的熱情的藝術底弦調罷，我爲你們高呼——

動的有生命的藝術萬歲

凡是藝術家都起來創造有生命的藝術

打倒藝術界的一切腐化分子

打倒內寵似的派別的鼓吹者

有祖父風　張漢卿之二子

藝術小言

(靜峰譯)

一切藝術的創作是生命的表象、那是萬能、經過個人的現象、顯然的合為一體、藝術主張的目的是以援到一個人的或情形的特質與寓意的要素

這是第一的與唯一的法則或藝術那無限的將成為凝結的與單個的了

創作的藝術是一種精神、牠能沉沒自己在各個行為的形式與情形裏、并且牠能顯示獲得與表出那前者的法則與後者基本的行為、藝術的職務、是贖回天性、其至動的特殊的生命裏最高的表演、人到極頂的自由、造化在牠的萬能中、我們找不到須要的生存

這是藝術的第一的與最後的目的便生命的順序上明白表示出來如何一個人的內心的行動發展在四周的空氣裏、是有利的或無利的、若說只有完全的物質是適合於詩人的材料、這是一種錯誤、反言之她的目的成為一切創造的原質所產生的衝突

創作的行為是個人的同時也是普通的、那宇宙在解釋各個人類每日的行為、這是一個問題

詩人像牧師一樣、那神秘的血、而且余世界覺得有上帝的存在

藝術是人類的良心

在審美的區域裏、沒有純潔的或不純潔的題目、最高的題目也許為一個下賤的形式所沾汚、最低的題目也許為高的形體所變化

藝術的創作的實質不是無生命的假使這樣、這是形式的缺點 但不是形式自己的性質生的缺點、但是偶然的建築上的不完全的缺點

單獨的一種評論是有尊敬的價值的、這與詩人說、這是你所要創作的、因為這是你的絕對的志願這是觀察所得的創作品與創作的志願的關係、其餘的評論是不好的

不是一個人坐看彈鋼琴用以指示一個數學的真理、也不是一個人寫詩因欲證明些事情、這是一般富有動力的人的專門的美、那美的目的、不是在活動的理性的腦海中的

凡人致力於藝術的工作、必如藝術的創作、經過同樣的順序、只有他反對順序的次序、而增其速度

一切詩的動作是一種啓示、在詩人的靈魂中、全人類都經過的樂的與悲的恣勢、而且詩是一個福音、內心表演出最深的事物以構成人類的一種行動或原質之一

近代的作家

(共天)

一　小引

我不是批評家、又够不上文學家、簡單說就是不能擔起這個任何家的「家」字、故而我不能去批評人、而且也、批評不了、這幾句話、便為表明以下的不少話不是批評、不過只是自由說話罷了

二　無名作家

在這裏預先要聲明一件事情、就是以下有許多按字面即可懂的名詞、那是在下自製的、故只可在本篇適用、別處在下不管

在報紙或雜誌上、想有一個新出的作者一篇東西、是很難很難的、其間雖然有時見着一個新名但這不一准是新人、說不定是那位舊人的化名、即使是一位新人也十有八九是經舊人介紹的、故而無名作家若想在報紙或雜誌上登刊一篇稿子、是件極不容易的事情

新作家的作品、不一定全是壞的、也不一定全是好的、假使全做壞的論去、必要埋沒了其中好的、全做好的去看、又必要僥倖了不好的、埋沒好的固然可惜、可是幸取了不好的、卻誤人不淺這上面話、也是少見新作家的一種好處

上面既經說明新作品的優劣不等、若打算好的不埋沒 不好的不取、這講不了就得編輯先生費神來逐件的看罷了、勢必便得多有編輯先生不可

然而一般無名作家、也得自已自愛一些、最好是將稿子寫完後自已先看一看有沒有投去的價值然後再付郵

三　成名作家

在閱報或雜誌的人、大多能熟習作者的名字、(這是指見過很多次說的)這便是因為作者人少差不多每天有他的稿子的關係、在這種作家、便是已經成名、每去一稿、必定刊登的了、他們的稿子、不一定是好、因為成名、便刊登、有時若不好、豈不也同樣的能害人麼

我以為的好作品、是要有好的材料、這裏的好材料、不是說古典主義中歷史價值的有無、是作寫實去講、第二要有藝術天才的筆去描寫牠、這處因不關本題、故不說牠

已成名的作家、對於藝術天才的筆是有了、不一定、若說是老練的筆、或者還可、可是好的材料卻不能常有的、因此、便不能作出最有精彩的作品 況且其中又有經人介紹而成名的呢、故而編輯先生 最好也要選擇一下子才好

成名的作家 也要顧々自己的價值才好

四　抄襲家

一般實在無才能經人介紹的、而作作家的人、卻實在沒有可寄的作品、但又要顧全面子、便不得不作一作抄襲家、這可以說是不得不出此下策了

譬如某報、登一長篇之社會小說、說是社會小說 其實是偵探這位作者、(因此公現住離歐城不遠、可以說是和同鄉、)便犯了這病、不得已、出此下策、來作抄襲家

其實作抄襲家也實在不容易、每日伏案急抄、更名換姓的鬧個不了、結果如有人告發 更落得難堪了、(作者註、現在這長篇抄襲小說、由明日「二月十一日」便成過去的事了)

又如某報的一段談叢、(關於武俠的吧)則又完全抄水滸、豈不可笑

五　僱員

在滬上的一般成名的大文學家往往偏有僱員 因為許多報館雜誌社全要徵求他稿子、來發展他們自己的刊物

這些文學家、大多數自己都是發行有 刊物的他們 自己的刊物自然希望要比別種發達、於是便得親身給他多撰幾個、並且還要作幾個好的作品

這些文學家、因他的名聲很足便滿可以僱人代作、然後署他的名字、蓋他的章、便算是他作的而別人實在也認不出、其實他的作品、也不正確是好

這種被僱的、就是沒事作、也就是沒人理的大學以下的畢業生這也是被生計所迫不得不這樣作就是了、顧至對於他們的報酬、是非常之微薄、不過僅足衣食而已、可是他們於主、所得的報效卻非常之大、因他們的薪金是定額、雖然有幾處另加稿費的、但不多、平常每月每人、大約五千字的稿子、能有十件、(其中五千字算是不多見)在每一稿發出不刊露的可說是沒有、這一份稿金、就能過去僱員薪金、還要有餘

滬上某君、因有上列的資格、遂被某大文學家僱去作僱員、每篇發去、皆是登出、他以為自己很妥、就署本名私發一稿、結果意歸失敗、又連發數篇、全然無效

六　無聊的生活而作文字的消遣人

已經不能再求學——這是指入學說——的人、一定要悶得慌、去作別種職業又不成、家中飽食暖衣又過得去生活、不必去終日奔忙、於是更無聊了、無可奈何便要寫幾篇東西來玩々

他們的作品、一多半是關於花呀、月呀、愛人呀、的這種文字可以說、一點意味、全無、像這種文字、於事實一點補助沒有不過只可作無事的消遣品看去罷了

俄國全盛時代的文學、就因為著作注重於寫實、把社會的態度寫得一分不留、都暴露在紙上、一點的事情、也要寫得十分精細所以在世界上得一個獨一的地位

現在消遣的作品、既然大多是消極的、倘使人受了這樣的不良引導 那末豈不壞了

所以我希望這種人 一要改換作法、去寫實、可是若有真正的愛人卻仍舊不防寫的、並且關於這種稿子、還以少寄為好

新式夫妻　松滬衛成司熊式輝及其夫人

舞史

(幼舫)

近幾年來、我國跳舞之風大盛尤以上海天津兩埠最爲狂熱、對於跳舞之歷史、涉及近代者、知者尚多、而西文雜志、亦時有紀載、顧於舞地發源史、恐無人能道其詳、本文、爲紐約婦人週報之記者、雅林娣娟氏、集許多舞地書籍參考而成者、發刊以後、讀者稱重、無不認爲可貴之作、其價值可知、且趣味雋永、故畧爲譯出

現今世界之舞、已到了極爲紊亂地時代、起初猶以爲俄羅斯舞最盛行、西班牙舞次之、實在各國亦有各國地舞式、甚而至於一地有一地地舞式、但是追本溯源還可以得其線索、考舞地發源原史遠在原始人時代、那時候地人類、智識很簡單、到快活地時候放浪嚎跳、作爲快活地表現、這種動作、實在就是舞地由來

就是至今吾人心目中、到了快活的時候、也不期然而然的手舞足蹈起來、於此可以證明人類天性都有舞地本能、降至後世人類智識進步、就把這種毫沒規則地舉動、加以規則、別以姿勢、不但是舞地人自己表現快活、同時使旁地人賞心悅目、從此舞地變化就跟着人類進化了

到了創立時代(即紀元前二千三百四十年頃)有一個貌美絕倫地女子、名子叫做(巴尼羅塞飛這時候之亞洲即埃及創國之地)兵禍爲災殺伐頻仍、人民處在亂世時代、亦惟有哀號痛哭、悽涼之聲徧於四方巴尼羅塞飛女士、是一個樂觀派中人、就創作了一種極簡單底跳舞、他底宗旨、不外乎救濟人間地痛苦、使他們苟安暫息、獲得人生的樂趣、在現狀看起來、當然不成其爲舞屆着一膝作祈天狀、兩手合掌、恰如在那裏禱告一般、在現在人說起來以爲含有宗教義味、實在因爲那時候的人民、方感離洗殺伐之苦敬天呼籲之心、人人誠篤、所以巴尼塞飛創了此籲之後、人人尊行、而一致尊行巴尼塞飛舞神、(譯者按舞神之像、至今流傳歐美、惟於繪作男子者、有繪作女子者更有繪作男女二人者、希臘羅飛古書、所繪之巴尼羅塞飛像似爲女子、再據發源史所述屬女無疑、舞神男女問題、可以解決矣)降至紀元前一千三百九十年間、爲埃及王拉曼塞司時代、這時修埃及國勢方盛、人民智識大開製造鐘鼓琴瑟等許多樂器、於是有了樂之聲地分別、這時候民間盛行的舞、叫做拉曼塞司舞、此舞即爲拉曼塞司王所創作、舞地用意專爲民間祈禱幸福、宗教色彩尤重、至拉曼塞王宴饗以後、這種舞爲僧侶所占、這時候僧侶所占地地位最高、所以不許民間再作此舞、降至後世、稱此拉曼塞司舞爲天舞、舞地時候、步伐甚緩、雙手合十、口中誦念禱天之詞、以今人觀之、過於簡單、然而在舞地發源史中、也占有重要位置

在紀元前七百至五百年間、埃及人民、漸漸由古樸之風入於奢侈而其宴樂之舞、也在這時大盛行了、於何人所創、難以考查了、舞的時候、佐以鼓瑟、奏樂的人與聲和之、此舞時用樂器之始這種舞的姿勢、絕沒有美觀可言僅不過跳躍活潑而已、不過這種舞却有一特點就是四時動作、非常迅捷、對於身體上很有體段又舞的開始、先屈一膝於地、舞時、舉一手向上、有人稱此種舞爲蠻舞、至今流傳、像南洋婆羅洲、及阿非利加之土人、猶盛行此舞、至於歐美劇場、有時爲新人耳目起見、特地演此、實在已是另一宗派不過舞時候作蠻人束裝、奇形怪狀、論其姿勢、蓋能極妍、看的人、也覺得、別有風味、也可以說是由蠻舞變化來的

世界上最以爲著名的舞、不以爲是西牙舞式、並且從歷史上的關係也很深、自從十五世紀以後舞的進化、由簡而繁、那時西班牙之舞、只有奢靡兩字可說、並且隨着戲曲的趨勢來變易、所以舞的宗派、更見得紛亂、在姿勢上最是美觀的、有納半德舞和柯南派舞、前一種舞的奧妙、以輕疾見長、都可以表現各人的性、舞界的人、也愈出愈衆、在歷史上、占有位置的有英國的、愛思散女士、法國之茄古女郎、斐倫黑飢氏、意大利的紐爾脫司夫夫婦等、因爲他們都能在舞臺上各成一種派自於俄羅斯之舞、本沒有價値可言、並且歷史上的關係、也沒有英法意之遠深、但是現在俄羅斯、却爲世人所歡迎、考俄羅斯舞、實在傳至歐洲、其間只一件歷史可言、遠在九世紀時候、斯拉夫民族猶散漫無序、自成部落、殺伐頻仍、其情形猶彷彿原始人時代、這時候有一個人叫做利祿克者、用敢善戰、英遇有大志、領了諾曼民族占居或地、他掌着大權、主持一切、與東羅馬通商、同時輸入歐洲文化、這是俄國立國之初、到了十世紀之末葉、爲蒙人所侵畧、俄羅斯力可能抗、遂隸屬於欽察大國者二百年(譯者按原文上關於欽察土國之歷史、附述甚詳、以不涉本事從畧)至一千六百十三年、彼得大帝即位、俄羅斯的國勢、日益强盛、脫離各國羈絆、成爲一大强國、彼得鑑於內政不良、極力改革、特地徵赴英荷習學、歷國後銳意、變法、模倣歐風、而歐洲跳舞歌曲、在這時流入俄國、按在彼德大帝之前舞國之俄也是蠻舞之一種、自一千六百九十八年始、俄舞的趨勢、隨國政一大變、在舞界上也占有雄大勢力了、起初俄國民間流行的舞、大多是英法舞界之舞、所以舞的種類很雜、到了女皇卡撒林時代、國內風尚、日趨奢華、樂舞之風也一天勝似一天、卡撒林女皇也是一個愛好樂舞者、有鑒于民間之樂、既經如是麗雜、並且都非俄人自創者、於是聘了幾位舞師以研究所得、創作了一種純粹俄國式的新派舞、舞時、奏梅特黑訖立斯曲、所以此舞之名、也就叫做(梅特黑訖立斯舞)女衣、長裾、披髮散肩、作天女粧、在樂聲悠揚中、舞者跳躍而出、同時有四男子、作中民裝束、跪伏於舞女四角、所以此種舞、實含有女尊男卑之意、卡撒林皇創作此舞目的、殆有乎此點但是到底不能統一俄國界、就是最風靡能的時候、也不過少數貴族女子偶一舞罷了、至於俄國有純粹的舞式却是在這時候起始

關於卡撒林的事有一則附帶的歷史可說、按卡撒林美貌多姿、能歌能舞、一擧手之間、已有充分的美意表露在朝政之暇、常常開設讌飲之會、召宴群僚這時皇室中有貴族日白依蘭紐兒佛氏者、是俄前彼得大帝之姪少年倜儻風流不群、爲皇室中的一表人材、卡撒林喜與之同遊、人無不嘆絕彼二人間也有濃密的愛情發生無奈何國運舛濫、國內大亂、依蘭紐兒佛氏、出兵四征、在軍事旁午之時、當然再想不到跳舞的快樂了、但卡撒無時不念及依氏悶々無聊、乃在屹麥賈城大興土木、造一宮殿、此宮窮極奢麗爲亘古以來所未有、卡撒林無日不在此宮中、作舞消遣、後人稱此宮爲舞宮、這時候俄國之舞卽以此舞宮、爲依止、所以談俄國舞史者、不能缺漏此舞宮、關於古舞的歷史、暫時結束、以後有所得到、當再隨時發刊

人生

(金陽)

在我未睡之前、
我明白了人生、
人活在世上、
怕是一回夢、
愛情金錢……
是夢裡的情景—虛僞、
憂愁煩惱是爲夢裡的僞情所使!
勸君休把人生戀々!
勸君休把人生憂愁!
人生不過幾度春復秋、
也就爲兇惡而嗜殺的光陰吹老、
自去歸宿、
侵入土中!

異人異事

馮玉祥赤脚讀書……。

連環的愛

(二九)

(寸草試作)

第八回 王青儒巧遇救星

四枝花道、「我們把王小姐換一個打扮、把我們的衣服給她穿上、告訴我們的人、趕快準備、聽得號令、就跟着我們走、我們四個人、裝束妥當之後、就喊有奸細、他們查出王小姐走了必定要趕、我們就對着追趕、却帶着王小姐同走、把她送得遠遠的我們再回來、就說沒有趕着、你們看行不行?」

一枝花等都一齊說道、「好—好—就是這樣辦」

再說小洋人進屋裡拉扯青喬的時候、莫乃由在外面屋子、聽着了、走到門跟前、問了幾聲、他們沒有答應、後來靠山虎進去、更鬧兇了、他忍不住、就大聲喊將起來、靠山虎帶着怒氣道、「媽…的是誰?、你不想活麼、」小洋人這才聽清了聲音、知道是靠山虎、就說道、「原來是你呀—快放手罷」靠山虎却還怒氣不息的說道、「放手麼?不行」小洋人也氣起來了說道、「你眞不放麼?」靠山虎道「不是眞的、還是假的麼?我是奉遵裡老大之命、來找你的、那能私放、」小洋人聽說靠山虎是奉命來的、也不暇辨眞僞、心中有點發慌、並不言語忽然覺得、這女子、沒有一點動靜、就說道、你不只要管拉着這女子怎麼一點動靜都沒有哩、莫非走了麼?」靠山虎被他一言提醒、聽了一聽、說道、「走了麼」纔放了小洋人、往坑上去摸

小洋人想起這件事鬧得太不好看、這女子如果眞走了、他們倘感疑、或是來做偵探有意放她走、叫我怎麼辦哩、不如乘此機會、也一走了事罷、當時就三步做兩步輕輕的溜出門外、翻牆越壁、獨自走了、黑夜奔波、本是他們的慣技、所以小洋人竟然出了洋窩、做了不辭而別的客人

靠山虎摸了一會、不但女子沒有了、連叫了幾聲、小洋人也踪跡杳然、他無可如何、只得偸偸的出來、到前面屋子去睡覺、剛才上坑、正在脫衣服、忽然聽得亂嚷、一會兒滿地紅披着衣服來了、說後面屋裡肉票逃走、恐怕有奸細、請大家快起來罷、靠山虎只好又跟着衆人起來

一會兒幾個女首領指手畫脚、說、她們在屋裡聽得外面脚步聲音、接着有人說話、彷彿說翻牆過去、以下聽不淸楚、在深夜裡有這樣事情、大家很覺得奇怪、就一齊出來查查是誰、才一開門、昏蒙之中、忽見一個人影從院子裡短牆翻過去了、」

大家都驚訝的聽着

滿山紅接着說道、旣然是這種情形後面關的那女子、一定是有人來奪回去的、大家快準備、留一半人看家、一半人去追趕、料想他們才走不久、或許還能追回、一枝花說道、我們姊妹走一遭罷—」

滿山紅說「你們是客、不敢相煩、就請在家看守罷—」

四枝花因爲她們不去追趕、就送不走青喬、聽着滿山紅這樣說、接着道「追趕女人還是我們去好、大哥不必客氣、我們決不辭勞、」

滿山紅道、我想這女的旣然被他們奪去、必定有人接應、或許有軍隊來也未可知、所以不叫你們…」話猶未了、滿地紅怒氣沖沖跑來說道、「小洋人不見了、小洋人也不見了—」

自由 (琴魂)

當自由充滿了宇宙時、
宇宙間的空氣都要暖和而溫柔了
一切的強力、壓迫和欺凌、
悉將被她軟化、消滅……、
的確、她是掃除人類間一切不平
的大救主

自由
你的溫柔之風已吻着大地
你的鑾駕怎地還不來臨？
大地上的老幼男女都仰首歡呼等
候着他自由了！

你們太傻了、
宇宙間的衆庶中、惟我最清潔
這穢濁的人間不是我的居留所！
要我來？
除非你們用盡平生之力
先將地球上的拉圾掃蕩淨盡！

打算掃除地球上的拉圾、
決不是紙上空談就可有成
更不是口頭吶喊就可以進到目的
惟有抵抗 努力、前進、犧牲才行

朋友們！
爾一齊奮發
苟此後、
不自私
不畏縮、
不哼自餒的呻吟、
自由不待招手將自來、
一九二七大連

消遣 (胡也頻)

我不學文人興嘆、
咒訊人間的罪惡、
倘若宇宙是一片樂土、
從何處得知苦惱之神秘？
既生於這大地、
當如細心之廚子、
備嘗友誼的寂寞、愛情的狡詐、
使生命充滿酒與淚之餘滴、
但不必辜負青春、
縱慾、或壓抑情緒之遷變、
在山巔、在海上、在曠野、
可舞蹈而歌、如狂狠之得意、
感到了孤獨時候、
則閉目思故國之荒蕪、
極力招春光前來、
耳際 在引商豐歌、(北京)

◎啟明書社 最近運到 新書目錄

●商業參考書類
▲美國工商發達史 大洋一元六角
▲中國內外匯兌 大洋三元
▲銀行學 大洋一元八角
▲財政學 大洋一元二角
●工業參考書類
▲發電機電動機構造法 大洋五角五分
▲鐵路職務攬要 大洋一元
▲鐵路工程學 大洋八角
▲市政工程學 大洋八角
●西醫參考書類
▲解剖學提綱 大洋二元
▲病理解剖學各論 大洋二元五角
▲內科全書上 大洋二元五角
▲藥理學 大洋四元
▲醫學與哲學 大洋二元五角
▲病理總理 大洋四元
●漢醫參考書類
▲陳修園七十種 大洋九元八分
▲御纂醫宗全鑑 大洋七元
▲六科準繩 大洋四元九角
▲大字濟陰綱目 大洋七角
▲足本萬病回春 大洋七角
▲足本醫方集解 大洋四角二分
▲東醫寶鑑 大洋一元二角
▲列朝名醫彙粹 大洋一元二角
▲神農本草三家註 大洋三角五
▲足本藥性賦 大洋二 八分
▲李仕材三書 大洋二角一分
▲治疔大全 大洋四角二分
▲五彩針灸大成 大洋五角六分
▲針灸圖 大洋七角

◎緊要聲明
敝號因屢添新書故未做成目錄屢蒙各界來函詢問敝實係抱歉之極俟目錄做成後必再聲明特此預佈

◎謹告 外埠函購郵費照書價加一但用日本郵票二分者不限郵票九五扣計算特此

大連沙河口大正通
啟明書社
電話九四二七番

何必常患 背痛

五十年之成績

第威德製藥公司歷獲全球五十餘年百試百驗之成績、遂敢擔保凡患背痛 腰酸 風濕 骨痛 骨節筋骨疼痛 遺精 便濁 小便赤熱 小便短少 膀胱便溺等症者、一服第威德補腎丸、立即愈好。

此丸在中國全國飽受各界讚賞、咸稱靈驗無比、因彼等所患病症、雖經他藥醫治、皆無能爲力、服第威德補腎丸後、即獲愈好、請即向東三省獨家經理營口源來盛洋行或各處藥房購用、閣下亦能獲此同樣效果也。

第威德補腎丸

中國政府立案註冊
女界福
驚天動地 奇效如神
調經種子 胎前產後
婦女百病 一切虛勞
藥到病除 救命無數
各埠均有代售
大連德記全權大藥房發行

每瓶現大洋一元五角

早生貴子

新婚諸君 倘購備 雄殖靈

每日食數粒、生殖力方面、大得補助！能以早生貴子！因此藥有「強腎」「固精」「補虛」之奇能！且能治「遺精」「陽萎」等一切虛症！其效力有出人意想之外者！

價目 每瓶現洋二元
總經理處營口 華孚行
各處藥房均有代售

中國玩具展覽會
內容 各種呉津玩具
場所 大通三越呉服店
日期 自陽曆二月二十日起
入場 無費

冬季向綢緞雜貨最有信用家就是三越請大家快往去買貨眞價廉各種貨物一概俱全

三越商品票發售

大連市 三越呉服店 大山通
電話四一八一番

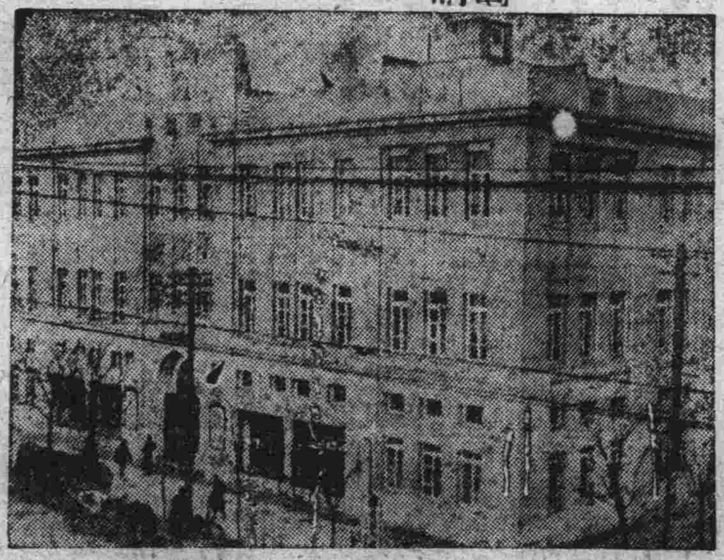

新年必需

啟者時至新舊年關在邇各印刷公司又至備辦名片之期敝念及此特由洋行運來各種製名片用紅白紙料所製之各種名片非常精美而且價格極廉樣本俱各備齊函索即寄願各主顧惠顧是幸

文具洋紙印刷用品一概批發

大連市監部通 天德信支店 電話七三八八

發行所 中日合辦滿洲報社 發行人 西片朝三 編輯人 金念曾 印刷人 金慕寧